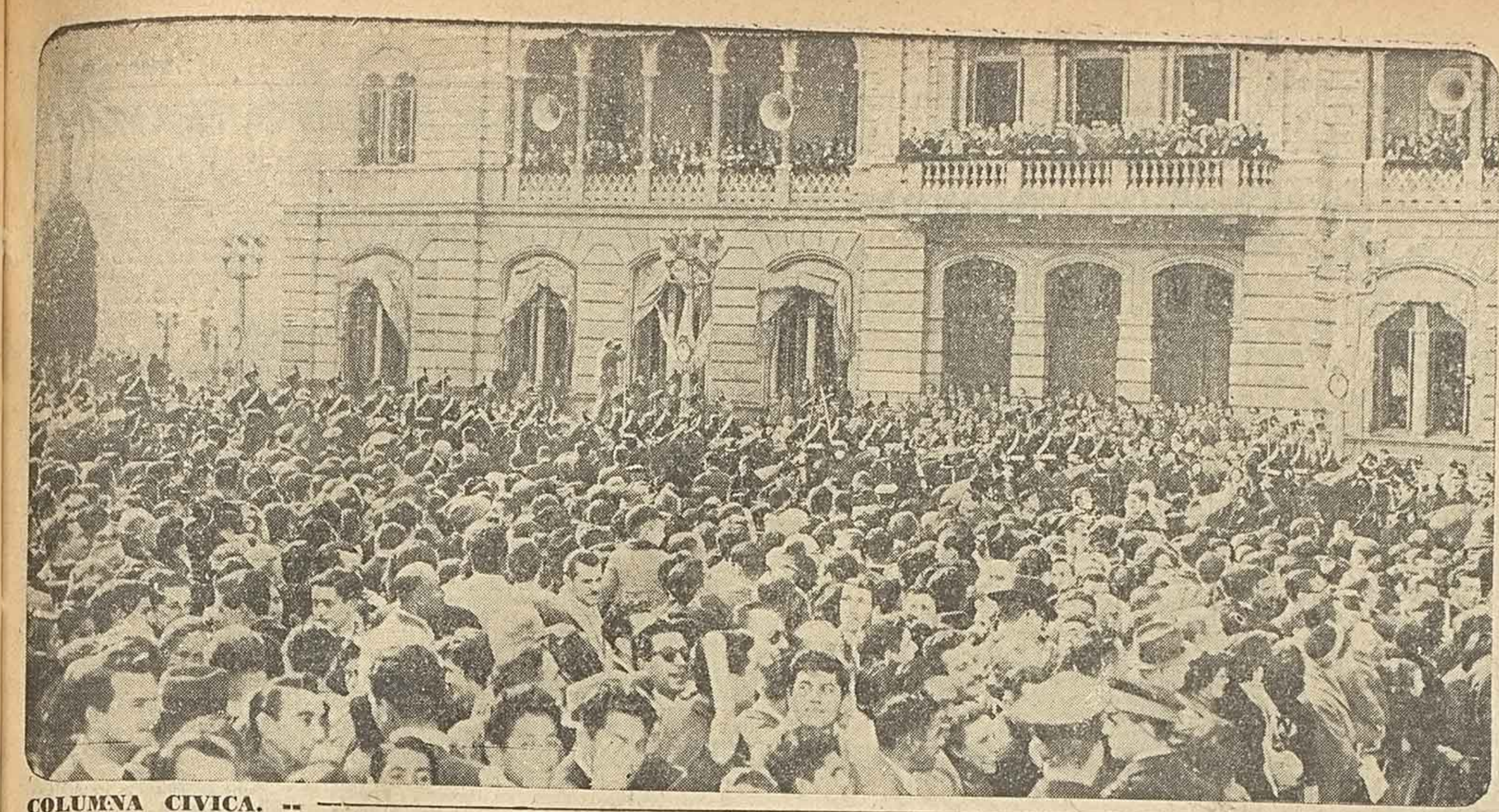


COLUMNA CIVICA. -- La imponente columna cívica que participó en la Marcha de la Libertad y la Democracia, llevada a cabo ayer en Buenos Aires, pasa ante la Casa Rosada. En todo momento en esta marcha se adhirieron los sagrados principios que nos legaron los gestores de la heroica epopeya de Mayo, en cuyo homenaje se realizó la magna manifestación de la víspera en la metrópoli. El hecho cobró mayor significado por conmemorarse en la oportunidad el nacimiento de la Patria en el ambiente de independencia y libertad que soñaron para ella los hombres de 1810. La nota gráfica testimonia en forma elocuente la magnitud de los actos.

MENSAJE DE ARAMBURU AL MUNDO

BUENOS AIRES, 25 (Saporiti). — A la 1 y 5 por las bandas radiales de 21 a 49 metros, fue irradiado un mensaje del presidente de la República a los pueblos libres del mundo. Su texto es el siguiente: "La República Argentina vive un momento crucial de su historia. Los argentinos responsables hemos de proseguir la obra de recuperación iniciada, sin desfallecimientos, aun cuando la tarea sea dura y agobiadora. Diez años de dictadura constituyen una pesada herencia, pero las reservas morales y materiales que Dios puso en este suelo y este pueblo, son tan inmensas, como para que nadie pueda dudar del futuro. Tenemos absoluta fe en el porvenir que nos aguarda, y en este día, con emoción patriótica, me cabe el orgullo de proclamar nuestra fe ante el mundo entero, en nombre de los hombres libres para todos los libres de la tierra".



SALUDO.- Instante en que los potrillos que compitieron en el clásico "Patria" disputado ayer en el hipódromo Independencia efectúan el saludo clásico frente a la tribuna oficial. En primer plano el consagrado crack de la generación, Tasto, al lado del que se encuentra Panamá, el con Paralelo, Flower, Gitanón y Esquiador. Unos minutos más y el público aplaudía frenéticamente al guapo pupilo de Angel Mendoza.

DEMOCRACIA

"Prefiero una libertad peligrosa a una servidumbre tranquila". — *Mariano Moreno.*

AÑO III — Nº 873 — PRECIO DEL EJEMPLAR: OCHENTA CENTAVOS — ROSARIO, SABADO 26 DE MAYO DE 1956 — R.N.P.I. Nº 517.669 — EDICION DE SEIS PAGINAS — San Lorenzo 1266 — Teléfono 47081 al 47086

Mayo es la Célula Madre de Nuestro Devenir, Expresó Rojas

FERVOR PATRIOTICO EN LOS FESTEJOS EVOCATIVOS DEL 25

UNA IMPONENTE MULTITUD PARTICIPO EN LA MARCHA CIVICA DE LA LIBERTAD

BUENOS AIRES, 25. (S.) — Con una inmensa bandera nacional extendida a su frente, y que fue cubierta de flores a su paso por las distintas calles, se desarrolló la Marcha Cívica de la Libertad, organizada por la Comisión Nacional de Homenaje, como parte del programa oficial de actos. Hombres y mujeres, en mancomunada exteriorización de su firme sentimiento patriótico y democrático adhirieron con su presencia y su clamorosa grita por la Libertad a la celebración de la histórica fecha, que tuvo así uno de sus más singulares homenajes.

Instantes antes de las 11 comenzó la marcha, precedida por patrulleros policiales en motocicletas, enfilando por la calle Florida, que fue cabal caja de resonancia del clamor democrático de los entusiastas manifestantes. Desde los edificios que flanqueaban el trayecto fueron arrojadas flores sobre la enseña patria y las voces de la multitud congregada en las aceras se sumaron a las de los integrantes de la columna, que fue continuamente engrosada.

CREEN POSIBLE LA VISITA DE ZHUKOV A ESTADOS UNIDOS

WASHINGTON, 25 (AFP). — Los círculos militares de Estados Unidos creen posible una visita a Wáshington del mariscal Zhukov, ministro de defensa de la Unión Soviética, especialmente después de la invitación dirigida por el mariscal Sokolowsky, jefe del estado mayor ruso, al general Nathan Twining, para que envíe una delegación de oficiales superiores norteamericanos a presenciar los festejos del Día de la Aviación Soviética, a realizarse el próximo 24 de junio.

Examinarán Ese Gesto

Esta invitación al jefe de estado mayor de la aeronáutica norteamericana fue inmediatamente transmitida al almirante Arthur Radford, jefe supremo del estado mayor combinado de Estados Unidos, así como a la Casa Blanca y al Departamento de Estado, no dudándose de que se examinará muy atentamente este gesto soviético.

Canje de Visitas

Según los medios militares de Wáshington, el viaje eventual a Moscú de los colaboradores del general Twining sería un primer paso hacia un canje de visitas de altos dirigentes militares de ambos países, no excluyéndose la posibilidad de un desplazamiento a Wáshington del mariscal Zhukov.

Alcances Limitados

El presidente de la Comisión militar del senado, Richard Russell se declaró en principio partidario del viaje a Moscú de los jefes militares norteamericanos, manifestándose igualmente partidario de un viaje del mariscal Zhukov a los Estados Unidos. "No tengo confianza en los rusos pero no veo las razones por las cuales rechazaríamos una invitación. Estas visitas no deben ser sin embargo exageradas en sus alcances.

Entablan Relaciones Japón y China Roja

TOKIO, 25 (AFP).— El ministro de Relaciones Exteriores señor Mamoru Shigemitsu, anunció que Japón acepta la instalación en Tokio de una misión comercial permanente de China Comunista.

Un vocero del gobierno japonés, al hacer referencia a la noticia, agregó que Shigemitsu comparte a este respecto el punto de vista del señor Tanzan Ishibashi, ministro japnés de Comercio, pero hizo notar el mismo portavoz que ello no implica el reconocimiento del régimen comunista de Pekín por parte del Gobierno de Tokio, sino que se trata del primer paso para el establecimiento de las relaciones.

Se Suicidó Porque no Podía Jugar al Golf

LONDRES, 25 (AFP).— Un oficial de la marina británica se suicidó porque ya no podía jugar al golf, eligiendo como escenario de su trágica decisión el campo donde practicaba ese deporte.

A la edad de 78 años, el comandante Alan Edward Stack, cuya vista había flaqueado mucho en los últimos años, se vio obligado a renunciar a su deporte predilecto. El lunes de la Pentecostes, empuñó su revólver reglamentario y puso fin a sus días en los links de Liphook, Hampshire, donde tenía costumbre de recorrer casi todos los días sus diez y ocho hoyos.

Cambiaron el Nombre a Benares en la India

NUEVA DEHLI, 25 (AFP).— Benares, la ciudad Santa de la India, se llama desde hoy Varanashi, de donde derivó el nombre de Benares.

Buda había predicado por primera vez en Sarnath, localidad vecina de Varanashi.

Aceptan Renuncias a Ministros Chilenos

SANTIAGO DE CHILE, 25 (AFP).— El secretario general del gobierno, informó que el presidente de la República, aceptó las renuncias de los ministros de Trabajo, general René Videla, de Relaciones Exteriores, Enrique Barbosa, de Agricultura, Aníbal León y rechazó las dimisiones de los ministros de Interior, coronel Benjamín Videla, Economía y Finanzas, Oscar Herrera, de Defensa, almirante Francisco Oeyan.

El presidente Ibáñez, designó al señor Osvaldo Santa María, como ministro de Relaciones Exteriores y de Trabajo a Raúl Barrios, ex ministro de Salud Pública.

En los próximos días, se darán a conocer las restantes designaciones para las carteras vacantes.

Ataque Armado a un Aeródromo Brasileño

RIO DE JANEIRO, 25 (AFP). — Un grupo de personas, provistas de armas, intentó un ataque sorpresivo contra el aeródromo de la ciudad de Marabá, en el Estado de Para.

Se informó que la intentona fue desbaratada por la intervención de la guardia, iniciándose inmediatamente una investigación para localizar y detener a los autores del hecho.

Critica a Opositores Griegos un Periódico

ATENAS, 25 (AFP).— Comentando las dos victorias sucesivas del gobierno, en las elecciones del 19 de febrero último y la cuestión de confianza por 162 votos contra 126 y una abstensión, sobre la política general del gobierno, el diario "Vima", independiente de izquierda, estima que la oposición no ha sabido encontrar los argumentos susceptibles de interesar a la opinión pública con un programa de acción más eficaz que el preconizado por Spyros Theotokis, ministro de Relaciones Exteriores.

FUE NORMALIZADO EL SERVICIO DE LOS TRANSPORTES

BUENOS AIRES, 25 (S). — Con las disposiciones adoptadas por las autoridades nacionales y el llamado de la Comisión Pro Normalización Democrática de la Unión Tranviarios Automotor, quedó normalizado en la fecha el servicio del transporte automotor de pasajeros en la Capital Federal y Gran Buenos Aires. Las fuerzas de seguridad continúan aunque en forma muy restringida, controlando las distintas líneas subterráneas y terrestres, aunque su intervención no fue requerida en las últimas horas. El personal de la Administración General de Transportes de esta ciudad, en su segundo día de movilización militar, se hizo presente esta mañana en cantidad normal en sus respectivos puestos.

Los subterráneos funcionaron sin interrupción durante toda la madrugada para compensar la merma que hasta anoche se registró en la circulación de ómnibus y trolebús.

Informe Oficial

El Ministerio de Transporte informó oficialmente esta madrugada que los servicios estaban prácticamente normalizados y que las fuerzas de seguridad garantizaban la completa libertad de trabajo.

A las 0,45, en la intersección de Rivadavia y Campana, varias personas intentaron impedir la circulación de varios tranvías pero el personal y los pasajeros se opusieron a la maniobra y obligaron a retirarse a los perturbadores antes de que interviniese la policía.

PRONUNCIO UNA VIBRANTE ALOCUCION RADIOFONICA

BUENOS AIRES, 25 (Télam). — Con motivo de la festividad patria, el vicepresidente de la Nación, dirigió una vibrante alocución al pueblo, por intermedio de LRA y en cadena de emisoras. El contraalmirante Rojas, que habló a las 15, dijo en su mensaje a la Nación:

El Discurso

"Los hombres de la Revolución Libertadora no seremos dignos de ella, si junto con las otras responsabilidades no cumplimos con el deber de afirmar la vigencia de aquellos sentimientos imperecederos que están sintetizados en el respeto a los símbolos nacionales y en la sinceridad de las celebraciones insustituibles e inolvidables, como la que hoy realizamos.

Pasado Histórico

En una democracia cabe la expresión de todas las opiniones. Pero la discrepancia puede ser perturbadora hasta hacerse impropia de ciertas horas de la vida. Cuando evocamos el pasado histórico con el acendrado sentimiento característico de nuestro pueblo, que enciende las llamas de la celebración en los hogares argentinos, todos nos sentimos unidos por una reconfortante sensación de responsabilidad patriótica. Sucede así, porque advertimos que la búsqueda del equilibrio y del respeto entre los distintos grupos sociales y políticos está en la entraña de nuestra historia, y porque también sabemos cuánto dolor, en duras alternativas, costó lograr que esa historia culminara en nuestra organización nacional después de la batalla de Caseros.

Si el ideal de esa organización armó en su hora el brazo de los varones y ensangrentó nuestro suelo, bien sabemos que también inspiró a las mentes esclarecidas y cuidó los afanes fecundos de los trabajadores, que habrán de constituir la República con el esfuerzo diario.

Es oportuno señalar hoy, recordando que en el apasionamiento de las luchas intestinas y en la controversia de las pugnas ciudadanas siempre hubo un anhelo desinteresado que impulsó a los argentinos a concretar la tabla de derechos y garantías en que se basa nuestra comunidad, y hacer factible su vigencia permanente para el triunfo de todos y la prosperidad de la Nación.

Desgraciadamente, si tal como sucediera en otro período del pasado, ese anhelo, pareció eclipsarse o desconocerse por la apetencia de poderes personales, manifestados a través de dos despotismos masivos, vergüenza de nuestra historia, hoy, felizmente, se tiende a fundar aquel orden de equilibrio y de mutuo respeto que soñaron nuestros próceres y habrá de regirnos desde ahora definitivamente. El sentimiento de Libertad, de Mayo y de Patria son una misma realidad, porque en el día de Mayo nacieron juntos Libertad y Patria. Si los argentinos hemos de alcanzar muy pronto la perfección cívica que nos hará verdaderamente democráticos, y lucimos desde ya la dignidad que nos impone la vigencia de una soberanía insobornable, esta esperada conjunción mostrará al mundo civilizado el nombre inequívoco y enaltecido de la verdadera y eterna Argentina.

Una Gran Nación

Luchemos, pues, para que todos estos ideales se enasten en el brazo argentino. De nosotros depende el presente y el porvenir. Desvaneciendo pasiones impropias podremos construir la Gran Nación a que aspiran nuestros hijos y que estamos obligados a darles. Lo que no puede realizar el amor jamás podrá hacerlo el odio ni las ofuscaciones entre hermanos.

Hay en la vida de los pueblos ciertos principios que en la celebración de las efemérides no se pueden discutir en lo esencial, como suelen discutirse los problemas sociales, políticos y económicos.

Nadie puede disentir respecto a que la grandeza de la Nación es el resultado del trabajo, de la eficiencia, de los ideales y ambiciones honradas de las personas. Porque no hay esfuerzo pequeño si se suma al gran esfuerzo de todos. La labor diaria no es ni un castigo ni una desgracia. Es la manifestación de un derecho humano y natural: el derecho a la siembra. Es una ley física, la causa que pide como efecto dignidad y garantías de futuro para el hombre responsable y trabajador. Es un deber y un honor.

Recordemos que los grandes pueblos de la historia son aquellos que formados por razas fuertes, en un clima propicio, sobre una tierra rica, y bajo un régimen de amparo a la iniciativa y competencia entre sus habitantes, trabajan y progresan gradualmente. Nuestro país es uno de ellos.

Sin Discrepancia

Esto y mucho más se puede pensar en un día de Mayo sin discrepancias, como no se discrepa sobre el significado del día de Navidad, ni nadie polemiza sobre la razón de aquellas ceremonias que las familias suelen celebrar en ocasión de algún feliz acontecimiento privado.

Tenemos reverencia por nuestro glorioso pasado y de él queremos extraer el impulso para afrontar el presente y el futuro. Los hombres que desprecian todo lo que fue antes de ellos sólo suelen conseguir un efímero presente sin ayer, pero también sin mañana. Son los paréntesis oscuros en la senda luminosa de la vida de los pueblos. Aquí los tuvimos en la tiranía rosista y con la que terminó en setiembre de 1955 y hoy como antes debemos volver a la buena senda donde encontraremos de nuevo la estrella que nos guía.

El espíritu de Mayo es el que nutre la verdadera fisonomía de de nuestro pueblo. El amor a la independencia y a la libertad son nuestras características esenciales y pese a los largos años de coloniaje y del servilismo, consiguió aflorar en el corazón de nuestros criollos para triunfar sobre el más poderoso de los imperios.

Pueblo y Ejército

Fecunda coincidencia de pueblo y ejército que se dará una y otra vez en las horas decisivas cuando se trata de morir o de claudicar. Pero Mayo es la célula madre de nuestro devenir. Allí está el verdadero núcleo civilizador de la Historia. Allí encontraremos la libertad y la democracia y la médula de nuestro verdadero hombre argentino que tiene más apego a su dignidad de patriota o de ciudadano que a su vida o a sus conveniencias. Allí está también la fuente de ese fecundo coraje civil y de la generosa abnegación que hicieron posible ganar primero la independencia, librarse de la esclavitud del despotismo, sostener la dignidad nacional en las cam

(Continúa en la pág. dos)



AUTORIDADES. -- El presidente provisional de la Nación, general Pedro Eugenio Aramburu, y el vicepresidente, contraalmirante Isaac Rojas, encabezan la columna de autoridades que tomaron parte en el solemne tedéum celebrado ayer en la catedral metropolitana con motivo del nuevo aniversario de la histórica Revolución de Mayo.

BRILLANTE APORTE POPULAR EN LOS ACTOS REALIZADOS

BUENOS AIRES, 25 (S). — Un tocante comienzo tuvieron las actividades del Jefe de Estado en este 25 de Mayo. Restableciendo una antigua costumbre, un corneta del Regimiento de Granaderos a Caballo tocó diana militar a las 7, en la residencia presidencial de Olivos como saludo expresivo al comandante en jefe de las fuerzas armadas de la Nación.

El general Aramburu, acompañado por su esposa, abandonó sus habitaciones y se hizo presente en los jardines, donde le presentó sus saludos el jefe del cuerpo, teniente coronel Alejandro Lanusse. La emotiva costumbre no se había cumplido en los últimos diez años.

Recibe a los Oficiales

BUENOS AIRES, 25 (S). — A hora temprana se hizo presente en la Casa de Gobierno el presidente provisional, quien recibió a las 10 al administrador apostólico de la arquidiócesis de Buenos Aires, monseñor Fermín Lafitte, quien le presentó sus saludos. A continuación el general Aramburu, acompañado por el vicepresidente de la Nación, los ministros militares y el canciller se trasladó al salón blanco donde concedió las audiencias oficiales que fija el protocolo de la fecha.

En primer término concurrió el cuerpo diplomático extranjero encabezado por el decano del mismo nuncio apostólico, monseñor Zanin. El jefe de Estado estrechó la mano de los representantes de los países amigos, que extendieron sus saludos al contraalmirante Rojas y a los demás miembros del poder ejecutivo.

A continuación se hicieron presentes los oficiales superiores de las fuerzas armadas de la Nación, encabezados por sus respectivos comandantes en jefe.

Finalizadas esas audiencias, el general Aramburu se trasladó a la Catedral para asistir al Tedéum.

En Plaza de Mayo

BUENOS AIRES, 25. (Saporiti). — Al término del solemne tedéum se desarrolló en la plaza de Mayo el desfile de los efectivos de las fuerzas armadas congregadas para la rendición de honores y seguidamente el homenaje al General Belgrano.

El general Aramburu y su comitiva retornaron desde el templo a la casa de gobierno, a cuyos balcones de la calle Balcarce se asomó a las 12. En esos momentos, a los aplausos de la inmensa multitud congregada en el histórico paseo y que se expandía en el mismo clima de entusiasmo por las calles adyacentes, se sumaron vítores a la Libertad y a la Democracia, así como a los nombres del general Aramburu y del contraalmirante Rojas.

El Desfile Militar

De inmediato se dió la orden de iniciación del desfile militar, que encabezó la Escuela de Aeronáutica Militar, seguida por la Escuela Naval, el Colegio Militar y el Liceo Militar, cerrando la marcha el regimiento de Granaderos a Caballo. Rendidos los honores al jefe de Estado, las tropas prosiguieron su marcha por la Diagonal Norte y la calle Florida hasta la plaza San Martín, donde tributaron su homenaje al Libertador, para luego desconcentrarse.

En el Colón

BUENOS AIRES, 25 (Télam). Se realizó esta noche la tradicional velada de gala en nuestro colisso máximo, la que se vio prestigiada por la presencia del jefe de Estado, general Pedro Eugenio Aramburu, el vicepresidente contraalmirante Isaac Rojas, ministros del Poder Ejecutivo, miembros del cuerpo diplomático extranjero, jefes y oficiales de las fuerzas armadas y altas autoridades civiles, militares y eclesiásticas.

Exactamente a las 21.25 llegó al teatro Colón el contraalmirante Rojas acompañado de su esposa. Un numeroso público se congregó en las adyacencias para testimoniar su adhesión al vicepresidente, que luego de recibir el saludo de altas autoridades, se ubicó en el palco oficial.

Minutos después, a las 21.35 hizo su entrada el general Aramburu, acompañado de su esposa. La multitud que se había congregado cerca de la puerta de acceso al teatro, le dio muestra de afecto y simpatía.

El general Aramburu, luego de recibir el saludo de altas autoridades, pasó al palco oficial, donde ya estaban ubicados el contraalmirante Rojas y los ministros del Poder Ejecutivo.

El presidente provisional recibió el aplauso caluroso de los asistentes y con una leve inclinación de cabeza y con la mano izquierda, respondió emocionado a las muestras de cariño de que era objeto.

La función, con la que se inició la actual temporada lírica, dió comienzo a las 21.45 con la ejecución del Himno Nacional, que fue cantado por el coro del teatro Municipal "Manuel de Falla", dando comienzo a la función con la ópera de Puccini, "Madame Butterfly", bajo la dirección del maestro Ferruccio Calusios.

CONFIRMARIAN A INTERVENTORES UNIVERSITARIOS

BUENOS AIRES, 25 (S). — En los primeros días de la semana próxima será dado a conocer por el Ministerio de Educación, un decreto por el cual se introducirán reformas al decreto complementario del 6403|55 sobre reorganización universitaria. Por el mismo se dispondrá, como lo anticipó el discurso del doctor Adrogué al poner en posesión del cargo al interventor en la Universidad Nacional de esta Capital, los interventores en las altas casas de estudio actuarán en funciones de rectores y los delegados interventores en las facultades como decanos y todos ellos constituirán un organismo directivo que tendrá el carácter de consejo superior.

Por otra parte, el doctor Adrogué dará a conocer las resoluciones sobre la situación de los interventores universitarios de todo el país, habiendo trascendido que serán confirmados todos, con excepción del correspondiente a Córdoba, doctor Agustín Caeiro, cuya renuncia es indeclinable.

Botarán en la Fecha un Dique Flotante

BUENOS AIRES, 25 (Télam) — Con asistencia del ministro de Transportes de la Nación, se efectuará mañana a las 11 en los astilleros que la firma Astarsa S. A., posee en el Tigre la ceremonia de botadura y bautismo del último pontón de un gigantesco dique flotante de 2800 toneladas de fuerza y una vez en el agua se realizará la operación de unirlo a los 5 pontones anteriormente botados. Una vez efectuada esta operación la medida del dique será la siguiente: eslora: 108 metros, 24.20 metros de manga, 10.40 de puntal hasta la cubierta superior.

El Juez Emplaza al General Raúl Tanco

BUENOS AIRES, 25 (S). — Bajo apercibimiento de ser declarado en rebeldía, el juez militar, general Francisco José Zerda, ha citado y emplazado al general retirado Raúl Tanco para que a más tardar el 27 del actual se presente para prestar declaración en el sumario que se le sigue en el comando del 3er. ejército.

LA INDIA OBRA ACTIVAMENTE PARA MEDIAR EN EL CONFLICTO DE ARGELIA

NEHRU
-Interés por Argelia-

PARIS, 25 (AFP). — El caso de Argelia ha salido bruscamente de los límites nacionales en que deseaba mantenerlo el gobierno francés a raíz de la iniciativa asumida por el primer ministro de la India, Pandit Nehru, de proponer un plan de paz de cinco puntos, en que trabaja actualmente el representante de ese estadista asiático, Khrisna Menon.

La iniciativa hindú no ha sido objeto todavía de ningún comentario oficial en París. La tesis oficial francesa sostiene que la solución del problema argelino es un asunto de exclusiva incumbencia del gobierno de París. No obstante, el embajador de Francia en Nueva Delhi ha sido recibido en audiencia por el ministro sin cartera, Khrisna Menon, y según ciertas informaciones, el representante del gobierno de París solicitó información sobre el mencionado plan de paz hindú de cinco puntos. El señor Menon habría asegurado al diplomático francés que la iniciativa de su país "es un gesto amistoso hacia Francia en el interés general de la paz".

El diario "Le Monde", único cotidiano que ha consagrado un editorial a la proposición hindú, señaló que el plan de Pandit "está muy distante de las concepciones del gobierno de Francia, pero no por ello Francia debe despreocuparse del contexto internacional en que se inscribe el conflicto argelino". "Ninguna buena voluntad, aunque extranjera, estaría de más para ayudar a la solución de un problema tan difícil y tan doloroso".

En al capital egipcia donde gravitan las personalidades nord africana interesadas en la emancipación de sus países, pero no siempre de acuerdo sobre la política a seguir para la consecución de ese fin, la iniciativa hindú no fue recibida sin reservas. La delegación de los nacionalistas argelinos la juzgó interesante, pero estimando que las bases de cualquier mediación deben ir precedidas de un acuerdo. Al parecer, el "Frente de Liberación Nacional" instalado en El Cairo no ha superado sus divergencias como para estudiar serenamente la proposición de Nueva Delhi.

La Confederación Argentina de las Mutuales se Reúne en Corrientes

La Confederación Argentina de Mutualidades, entidad que agrupa a las Federaciones Mutualistas de las distintas provincias argentinas, llevará a cabo pasado mañana, en la ciudad de Corrientes una reunión Confederal para renovar sus autoridades, entre otros temas a considerar de vital importancia. A la misma asistirán representando a la Federación de Entidades Mutualistas de Rosario, los señores Guillermo J. Paz, José Tempesta Mossini, Enrique Rodríguez y Juan C. Taglioretti.

La Paritaria del Transporte Automotor Constituyóse y se Reunirá el Martes 29

REALIZOSE ayer, la reunión constitutiva de la paritaria designada para actuar en nuestra ciudad y entender en el diferendo planteado entre los obreros del Transporte Automotor de pasajeros y la patronal del gremio. Integran esta paritaria, por la patronal, los señores Roberto Destéfano, Alfonso Vázquez, Sergio Rodríguez y doctor Alejandro Vergara Bergnia; y por los obreros, los señores Héctor Ferreyra, Salvador Laspina, Jorge Horacio Gigena y doctor Héctor García Sola.

Educacionales

ESCUELA PROFESIONAL

[illegible]

Distribuyen Programas de Escuelas Primarias

SANTA FE, 25 (C). — [illegible]

Atenderá el Secretario de Agricultura en Esta

SANTA FE, 25 (C). — [illegible]

...de la Provincia, doctor Carlos O. Russo, no viajará hoy a Rosario para atender en la Jefatura de Policía.

Fácil Victoria de Collins en Alberdi

Una amplia victoria conquistó ayer Hernán Collins al imponerse en la competencia ciclista que el club Residencial hizo disputar en un circuito de 500 metros formado por las calles del barrio Alberdi. Junto a Ernesto Tassile lograron una vuelta de ventaja sobre sus rivales, con lo que se aseguraron las primeras posiciones, siendo el resultado el siguiente:

1º Hernán Collins; 2º Ernesto Tassile, ambos con 30 vueltas; 3º Rogelio López; 4º Alfonso Jinazzi y 5º José Bellini, con 29 vueltas.

Fueron Aprobados Programas de una Nueva Asignatura

BUENOS AIRES, 25 (T). — [illegible]

En Baradero Jugará el Equipo Provincialista

El conjunto superior de Provincial se presentará esta tarde en la localidad de Baradero, enfrentando al combinado de la Liga Deportiva de esa zona La delegación roja partirá a las 6.30 desde la sede social y estará integrada por los siguientes jugadores: Rodríguez, Cebuhar, Laurino, Aguilera, Lecto, Hernández, Indelángelo, Gregorio, Rodríguez J. A., Mendiburu, Barrile, De Guío, Caminos, Ordóñez Martino, Blois y Bonaldi.

Ordenan la Detención del Dr. Luis Cárcamo

SANTA FE, 25 (Télam). — El juez de instrucción doctor José Tobías Guerra dispuso la detención del ex gobernador doctor Luis Cárcamo y todos sus ex ministros Obedece la medida a irregularidades cometidas en distintas dependencias provinciales.

EL VICEPRESIDENTE DE LA NACION HABLO AL PAIS

(Viene de la 1ª)

[illegible]

Significado Tradicional

[illegible]

Herencia Terrena

[illegible] con sucesiva infinidad de primaveras fértiles y también de crudos inviernos que templan el carácter. Así es el país en que vivimos, el que simboliza Mayo. Patria que está en la inmensidad de territorio, en la casa familiar como en las fábricas y en todo lugar donde el porvenir se fragua.

Es precisamente bajo la invocación de este día glorioso del 25 de Mayo que creo oportuno hacer algunas reflexiones útiles sobre nuestra Revolución Libertadora. Con la abnegada colaboración de los civiles y la decisión patriótica de las fuerzas armadas fue derrocada la tiranía que durante más de una década asoló a nuestro país. Las operaciones bélicas lograron el triunfo en la batalla alcanzando la finalidad primera y esencial de la Revolución.

Pero ésto no basta, aunque comprendo que el ansia de liberación tántos años reprimida, haya hecho creer a muchos que ya estaba todo resuelto y que había llegado la hora feliz de la plena vigencia de la libertad y la democracia. No se soporta sin desmedro una larga tiranía. Todos debemos pagar el precio y eso es lo que estamos sufriendo ahora y tal vez seguiremos sufriendo mañana, cuando nosotros ya no estemos.

Debemos entendernos en esto.

Los Partidos Políticos

Sabemos que los partidos políticos desean realizar sus nobles ideales, comprendemos que los obreros y empleados quieren [illegible]

Los Oportunistas

[illegible]

Las Fuerzas Morales

[illegible] las fuerzas morales de la República. Primero por la libertad y la democracia, luego por lo demás. Esta es la consigna. Lo digo bajo la protección del pueblo, junto al digno jefe de Estado y en presencia de los centinelas del ejército, de la marina y de la aeronáutica, que cuidan, unidos y solidarios, el alma del Cabildo de Mayo y el campo fecundo de Caseros. Celebremos, conciudadanos, el júbilo de una hora como esta, y jurémonos en lo íntimo a hacerlo por siempre jamás, para que cuando el misterio de nuestra vida terrena cese y el olvido invada nuestro nombre se mantenga en alto todavía ese cariño patrio en los hijos y en los hijos de nuestros hijos, aquí, de pie, sobre esta tierra, bajo el cielo otoñal de Mayo.

La Cruzada Coordinadora Rosarina se Refiere a Reactivación del Puerto

[illegible]

Un Colectivo y Cuatro Autos Roban Ayer en Buenos Aires

BUENOS AIRES, 25 (Télam). — [illegible]

Mucha Actividad se Registra en Ajedrez

[illegible] Ajedrez que está haciendo disputar sus torneos de novicios en el que intervienen 35 participantes y de segunda categoría, cuyas partidas se desarrollan en el club de Ajedrez Zona Norte ocupando los primeros puestos Pedro Ronda y Luis Guerrero.

A la vez se están ultimando los detalles para hacer disputar un certamen intercolegial y se ha concertado un match con Santa Fe a veinte tableros que se llevará a cabo en la capital de la provincia el 9 de junio próximo.

Rácing de París Cayó Frente al V. da Gama

PARIS, 25 (INS). — Una victoria por cifras netas consiguió el equipo brasileño de fútbol del club Vasco Da Gama, sobre el Rácing de París. Lo hizo por cuatro tantos contra uno.

Insólita Agresión Fue Cometida por un Ebrio

[illegible] pondiente. Personal de la comisaría 34ª que intervino de inmediato procedió a la detención del cobarde agresor.

Cuatreros Atacaron la Policía en Corrientes

CORRIENTES, 25 (Télam). — [illegible] dad, que no sufrieron bajas, lograron herir a uno de los seis forajidos que se dedicaron al robo de ganado vacuno.

Un Motociclista Tuvo un Accidente Casual

[illegible] A consecuencia del accidente el agente Cabral sufrió la fractura de la pierna derecha, habiendo sido conducido de inmediato para su curación al local central de la Asistencia Pública de esta ciudad.

Mientras Trabajaba un Ferroviario Accidentóse

Pascual Urualli, argentino, de 45 años, domiciliado en Estación La Bajada, denunció ayer en la seccional 15ª que el 20 del corriente, en momentos que se encontraba trabajando en la Estación del F.C. Belgrano, cayóse desde la plataforma de un vagón a consecuencia de lo cual sufrió un desgarramiento en la cadera [illegible] en el Hospital Ferroviario.

En Pleno Centro Robaron Ayer un Automóvil Ford

A las 20.30 de ayer se presentó a la seccional 2ª Salvador Madero, argentino, de 38 años, domiciliado en un hotel situado en calle San Lorenzo 978 y denunció que personas desconocidas le han sustraído un automóvil de su propiedad chapa F. C. 290, marca Ford, modelo 1934, pintado de color negro, vehículo éste que dejara estacionado en horas de la tarde, frente al hotel referido. En la suma de $ 50.000 justipreció el denunciante a su automóvil. La policía practica activas diligencias para individualizar y detener a los autores.

Identificóse un Cadáver Encontrado en un Baldío

Personal de la seccional 21a. halló en un terreno baldío situado en calle Olivo a la altura del 2270 el cadáver de un hombre anciano a quien no se le encontraron documentos en sus ropas, por lo que se requirió la cooperación de la sección dactiloscopía, por cuyo intermedio se estableció que se trataba de Adan Chankim, ruso de 65 años, sin domicilio conocido, quien habría fallecido en forma natural.

EL PARLAMENTO FRANCES TRATARA SOBRE ARGELIA

PARIS, 25 (AFP). — El Presidente del Consejo de Ministros francés, señor Guy Mollet, [illegible]

Intención de Mollet

[illegible]

ACLARACION

[illegible]

Denuncióse el Robo de Tres Bicicletas Ayer

[illegible]

Robaron una Máquina de Coser de un Domicilio

[illegible]

En una Carrera de Autos Fue Embestido un Agente

[illegible]

La Actualidad Nacional A TRAVES DE LA PRENSA

"LA MUJER Y LA DEMOCRACIA". — En la incesante lucha por la libertad, la mujer tiene la parte más ardua, porque su esfuerzo debe bifurcarse en la persuasión del hombre y de la sociedad, cuando no de su propio congénere, unas veces insensible al problema en sí y otras veces indolente para la lucha. Se explica, entonces, que la mujer universalmente y constituya la forma definitila democracia avance universalmente y constituya la forma definitiva de gobierno para todos los pueblos de la tierra".

Es así como entendemos nosotros que ella debe ser en estos momentos de nuestra vida institucional y de nuestra reorganización política el más sólido puntal de la defensa de los postulados de la Revolución Libertadora. Es por eso que consideramos plausible la reciente iniciativa sobre creación de un curso de Formación Democrática de la Mujer.

La democracia es, en efecto, su único "reino" posible, ya que es también el único reino posible del pueblo. Hemos de propiciar, entonces, como un deber elemental, cuanto la mujer esté dispuesta a hacer por la democracia, como la contribución más natural, más legítima hacia su definitiva implantación en nuestro país. Tanto como ella percibe su deber en una lucha así planteada, por su propia liberación, primero, y la del hombre, después, deben los demás elementos constitutivos de la sociedad percibir el suyo, en esta hora particular importante para nuestra República. ("El Mundo").

Terminaron Anoche Dos Torneos para Cadetes

En el club Internacional se jugaron anoche, las finales correspondientes a los torneos cuadrangulares para cadetes, las que arrojaron los siguientes resultados: cadetes infantiles, Internacional 45, Velocidad y Resistencia 43; cadetes menores, Sportivo Constitución 51, Horizonte 43.

LOS EMPLEADOS DE LABORATORIOS ELIGEN DELEGADOS DE PARITARIA

TERMINA en la fecha la jornada electoral iniciada el martes en la Asociación Trabajadores de la Sanidad Argentina, filial Rosario, con el comicio dispuesto en la fecha de 8 a 15 para los empleados de laboratorios. De esta manera se cumple la primera etapa de la elección correspondiente a la comisón paritaria que deberá discutir la renovación del convenio.

DISERTACION RADIAL

Con el auspicio del Comité de Recuperación Sindical disertará hoy a las 14.40 por L T 8, el señor Héctor Ledesma, obrero de la alimentación, sobre el tema "Los sindicatos y la revolución".

TRES ASAMBLEAS

Mañana se realizarán en esta ciudad tres asambleas gremiales convocadas por las siguientes organizaciones:

Papeleros: En calle Entre Ríos número 1175 deberán elegir los integrantes de todas las ramas de la industria del papel la nueva comisión paritaria que tramitará la renovación del convenio.

Agentes de Seguros: En el salón de actos del Club Español los afiliados de la Asociación Agentes de Seguros procederán a renovar a las 9, en forma parcial, la comisión directiva de la entidad.

Recibidores de Granos: Las proposiciones para plantear en la comisión paritaria y la designación de los delegados ante ese organismo tratarán mañana, a las 8.30 en calle 25 de Diciembre 917 los afiliados de URGA

ASAMBLEA DE MECANICOS

El lunes próximo, a las 21, en Presidente Roca 1545, los afiliados del Sindicato de Mecánicos y Afines del Automotor, citados por el interventor, señor Víctor Hugo Moyano, para tratar diversos e importantes asuntos.

EMPLEADOS DE COMERCIO

Culminaron exitosamente las gestiones realizadas por la Asociación Empleados de Comercio de Rosario, al obtener que el organismo central al que se halla afiliada le abone la suma de $ 432.885.42 de la deuda total de $ 847.770.85 que la Confederación del ramo contrajo con la entidad local.

COMITE DE RECUPERACION

Se constituyó en San Jerónimo Sur una entidad denominada Agrupación de Recuperación Sindical, inspirada en los mismos propósitos del comité de Rosario. La integran las siguientes personas: Nicolás Constantini, Juan Hochnadel, Juan P. Moreno, Luis Colombo, Antonio Moriconi y Rodolfo Sarmiento. El nuevo organismo realizará un acto el 29 del corriente a las 20.30 en San Jerónimo Sur, donde harán uso de la palabra los señores Alberto Campazas, José Grunfeld, Guillermo Aranda Martínez y Juan Marcos García, de esta ciudad.

—Acerca del tema "Los sindicatos y la Revolución" disertará mañana a las 14.40 por L T 8 el señor Héctor Ledesma.

Farmacias de Turno

Desde la fecha y hasta el viernes próximo inclusive estarán de turno las farmacias correspondientes al séptimo turno.

Primera sección: Central, San Luis y Laprida, T. E. 20633. **Segunda sección:** Dinamarca, San Lorenzo 1215, T. E. 25610. **Tercera sección:** Americana, Entre Ríos y San Luis, T. E. 7696; La Capital, Corrientes y 9 de Julio, T. E 28361. **Cuarta sección:** [illegible] nal Balcarce y Brown. T. E. 66531; Marchisio, San Lorenzo y España. 44673; **Quinta sección:** Los Angeles: 3 de Febrero y Moreno: T.E.: 49633; **Sexta sección:** Behring: 25 de Diciembre 2020, T. E. [illegible]; Colombia: Ayacucho y Cochabamba: TE: 82001; **Séptima sección:** La Salud: Corrientes y Riobamba: T. E. 82326; Oroño: bulevar Oroño y Rueda [illegible] San Martín y Cochabamba TE: 83843; **Octava sección:** Barbieri: Córdoba 3065; T. E. 92158; [illegible] Rioja y Pueirredón; T. E. 29498; Jewell, S. Luis e Iriondo. T.E. [illegible]; La Fe: Bvar. Avellaneda y Mendoza: TE: 92046; San Juan: Córdoba 4946; T. E. [illegible]; Tabak, Ovidio Lagos y 9 de Julio. T.E. [illegible]; **Novena sección:** Europea: Salta y Lafferrère [illegible]; Salta y Rodríguez: T.E. 91750; **Undécima sección:** Del Litoral: Bulevar Avellaneda y Del Valle Ibarlucea, T. E. [illegible]; Favorita, Juan José Paso [illegible]; **Duodécima sección:** Agrelo: Agrelo [illegible]; Rondeau, Bulevar Rondeau [illegible]; **Decimotercera sección:** Tupungato: Tupungato 340 [illegible]; Caballero: Avenida Arijón 1205; **Décimo quinta sección:** [illegible] Lagos 3293; TE: 80478; Rosmary: Cochabamba 3748, T. E. [illegible]; **Decimosexta sección:** Azcuénaga, P. L. Funes Nº 1585; Macarro: Córdoba 6641, T. E. 56241; **Décimoséptima:** [illegible] Martín y Gaboto, T. E. 81208; Herwig, San Martín 4100: T. E. 102 98; **Décimooctava sección:** Gaboto y Beruti, T. E. 83184.

Ministerio de Educación de la Nación
UNIVERSIDAD NACIONAL DEL LITORAL
Facultad de Ciencias Médicas (Rosario)

Llámase a Licitación Pública, para proveer al Hospital Nacional del Centenario Carne y menudencias para el consumo del mismo, durante el Segundo semestre del corriente año, de acuerdo a las listas que pueden solicitarse en Oficina de Compras. Los participantes deben estar inscriptos en el Registro de Proveedores del Estado. Apertura de Propuestas: 30 de mayo de 1956, a las 10 horas. Angel G. Linares, secretario.

AVISOS CLASIFICADOS

COMBINADO EN DOS DIARIOS "DEMOCRACIA" Y "ROSARIO"

Acad. de Bailes, Ofrecidas

NEGRI, 29 años de enseñanza. El más acredit. prefer. por seriedad, es la mejor garant. Rioja 1514. 9162 26|4 25|5

Artículos Varios, Compra

VITRINA exhibición tipo mostrador o estantería. T. E. 91797 26|5

Artículos Varios, Venta

AMANSADORA atada se vende. Sorrento 997 25-26|5

ELLA vende lavarropa Romang turbina urgente. Italia 301. 26|5

VENDO bicicleta y un coche bebé. Rioja 3243. 26|5

VENDO o transfiero máquina cort. fiambr. impec. Alvear 530. 26|5

VENDO puerta, persiana de hierro y vidrieras. San Luis 5262. 26|5

Automóviles y Camiones, Compra

COMPRO auto Fiat 1100, mod. 38 al 47. Urquiza 4526, T. E. 97210. 26|5

Automóviles y Camiones, Venta

A $ 40.000 Oldsmobile 36 lujo coupé club convertible. Alsina 1335, departamento 3. 24-27|5

ALQUILO o vendo Ford T perf. estado. Humberto I 1926, Teléfono 90638. 26|5

A $ 40.000 Odsmóbile 1936 lujo, cupé conv. Alsina 1335. 26|5

CHATITA Institec con facilidades Av. Francia 1271. 26|5

CHATITA Ford T vendo, rectificada, facilidades. L. Alem 1694 26|5

FURGON Chevrolet mod. 26, buen estado, líquido $ 19.000. Sarmiento 3370. 26|5

Bicicletas y Triciclos, Venta

VENDO bicicleta nueva, Constitución 2235. 26|5

VDO. triciclo reparto. Paraguay número 1264. 9332-26|5

Casas y Terrenos, Venta

S. Sarmiento 8.62 x 17.24, $ 15.000 y fac. r.: Sarratea 361. 26|5

CASA vendo, 5 habit., rieles, fac. Reconquista 2335. 26|5

DESOC. casita moderna, terreno facil. directo, hoy y mañana domingo 16 a 18 J. B. Justo 1366 26|5

LAMADRID y Ayacucho vendo 2 lotes 8.66 x 31 agua y luz, urgente espero Bco. T.E. 64808. 26|5

Canarios, Venta

VENDO canarios flauta. Mendoza número 3564. 21-26|5

VENDO canarios Roller, Carmín y Salmón, hijos de importados. Tucumán 1417. 24|31|5.

Corredores, Pedidos

NEC. corredor libre de 16 a 18 hs Práct. vent. tiendas. Av. J. Cura Nº 502. 9331 25-26|5

Cocinas, Venta

VENDO cocina a gas nueva, sin uso, 3 hornallas y horno. "Flamex", $ 2.000. T. E. 62111. 22-28|5

Fútbol de Mesa, Venta

MESAS de fútbol tragagoles instalamos o vendemos. San Lorenzo 2283. T.E. 62846. 9167 26|4|26|5

Hipotecas, Ofrecidas

A bajo int. $ 4000 a 150.000 fijo o mens. y a 10 años res. 24 hs. T.E. 94840. 24-28|5|56

Maquinarias, Venta

VDO. máq. de fabricar escobas a mano completa s|nueva. Trat. Amenábar 2371. 24-28|5|56

Máquinas de Coser, Venta

SINGER $ 995 nueva import. y nacionales desde $ 2.995. Reparamos toda clase de máquinas. Corrientes 825, T. E. 29222. 9205 4|5 3|6

SE vende máq. coser s|n. barata Balcarce 2869 24-26|5|56

VENDO máquina coser Uskarna a bobina. Pueyrredón 48, Dpto. 3. 9326 28|5

Modistas, Ofrecidas

MODISTAS especializadas. Trajes de novia. Confecciones finas. Pintamos vestidos, pañuelos, manteles, carpetas, baberos, etcétera. "Sarita". San Luis 1276. 24|31|5.

MODISTA de alta costura recibe telas, vestidos, polleras, trajes, tapados, etc. Urquiza 1277. T. E. 25404. Preguntar por señora de Márquez.

Motocicletas, Venta

MOTO Gilera 250 Bianchi 250, m 49. Portugal 1580. 26|5

VENDO moto Crepel, modelo 52 125 c.c. Av. Arijón 2763. 26|5

Muebles, Venta

LA MUNDIAL amuebla su hogar con un crédito a sola firma en 25 meses. San Martín 1272. 9282 18|5|17|6

Pensiones, Ofrecidas

DOY pensión Fliar. a 2 estudiantes o empleados. Mendoza 4671. 9333-26|5

Piezas, Ofrecidas

SALA a la calle c|baño pesc. o un matrim. c|s. muebles. Mendoza número 4671. 9334-26|5

Piezas pedidas

MATRIMONIO grande busca pieza y cocina, cualquier barrio. Castellanos 1937 - T. E. 91310.

Oficios Varios, Ofrecidos

REP. techos, azoteas, desag. T.E. 488 Arijón. 25|5

ACEPTO trabajo albañ. y pint. T. E. 63639. 9323-23|5-6|6

Reparto, Venta

VDO. repar. leche ampl. facil. Calle Nta. Sra. de la Guardia 1764. alt. España 4600 9325 24-26|5

AVISOS FUNEBRES

✝ MARIA MATILDE DELLA CELLA Vda. DE CANEDO (q.e.p.d.) Falleció el 25|5|56 c.a.s.r.c. y b.p. Hijos Juan José y Alfredo; hijas políticas Lía Rigamonte y Elena Naranjo; hermanos Luisa, José y Rudecindo; nietos Nélida Canedo de Fernández y Hugo Fernández; bisnietos, sobrinos y d. d. invitan a sus relaciones a acompañar los restos de la extinta al cementerio Del Salvador hoy a las 10 hs. Casa mortuoria: Viamonte 2936. Serv. Casa Giammona.

✝ ONOFRE CARBALLO (q.e.p.d.) Falleció el 25|5|56 c.a.s.r.c. y b.p. Esposa Elva Molina de Carballo; hijos Enrique, Ofelia, Eva, Juan, Carlos y Oscar Carballo; nietos A. Magdalena, Carlos, Amalia y Noemí; hermano, primos y d. d. invitan a sus relaciones a acompañar los restos del extinto al cementerio La Piedad hoy a las 16 hs. Casa mortuoria: Tte. Agneta 1240. Serv. Casa Giammona.

✝ LUCILA PELLERANO Vda. DE CHIARELLO (q.e.p.d.) Falleció el 25|5|56 c.a.s.r.c. y b.p. Sus nietos Martha, Ricardo, María Lucila, Elena Beatriz y Licia Bernard; Luis Hernando; bisnietos Fernando M. Guillermo y Gustavo Torviso y d. d. invitan a acompañar los restos de la extinta al cementerio Del Salvador hoy a las 16 horas. Casa mortuoria: San Lorenzo 1150 piso 2º Dpto. "D" 5. Serv. Cía. Gral. de Carruajes.

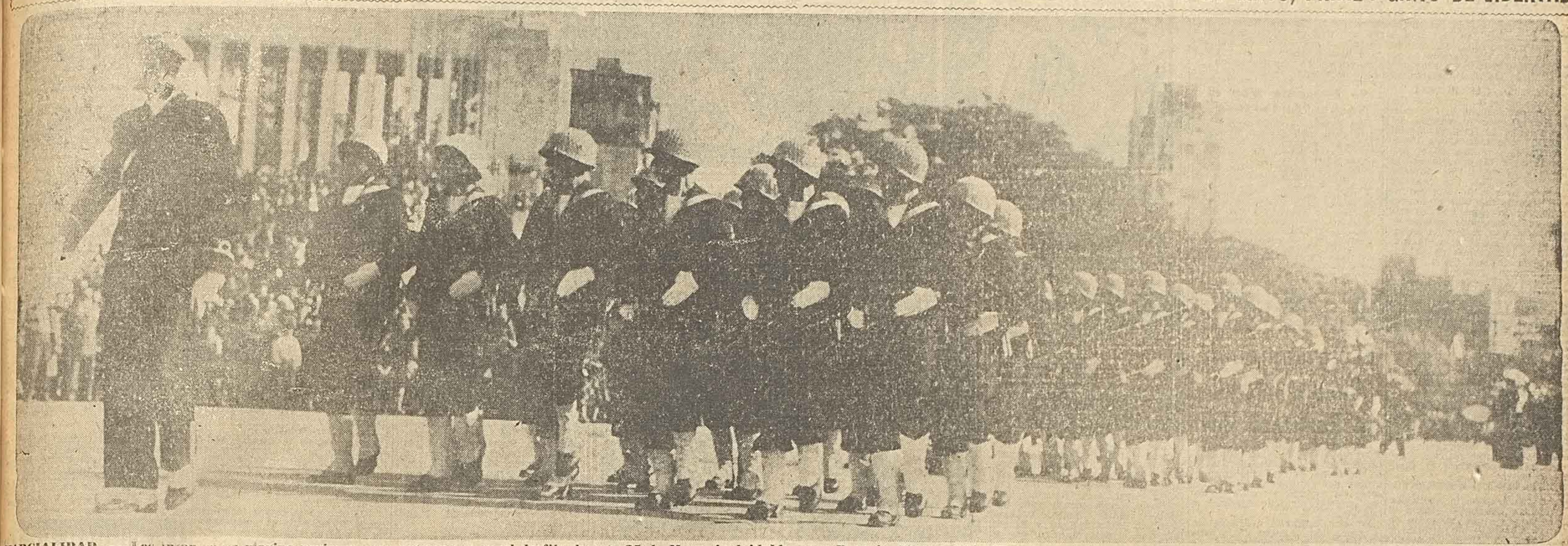
✝ JOSEFA DIAZ Vda. DE SOPENA (q.e.p.d.) Falleció el 25|5|56 c.a.s.r.c. y b.p. Su hermana Amadora Díaz Vda. de Rodríguez; sus sobrinos Manuel Rosario D. de Lorenzatti y Josefina R. de Castro; sus sobrinos políticos, Carmen C. de Díaz, Teresla L. de Díaz César Lorenzatti y Carlos Castro; sobrinos, nietos y d. d. invitan a sus relaciones a acompañar los restos de la extinta al cementerio Del Salvador hoy a las 10 hs. Casa mortuoria: 9 de Julio 2870. Serv. Cía. Gral. de Carruajes.

✝ JOSEFINA GIRUMINI DE PATERNO (q.e.p.d.) Falleció el 25|5|56 c.a.s.r.c. y b.p. Esposo Andrés Paternó; hijos Armando, Héctor, Mario, Alfredo, María Celia P. de Alfonso, Leonilda P. de Costa; hijos políticos María Hernández, Angela Patricchio, Lorenza Carde, Cecilia Purinan, Antonio Alfonso y José Costa; hermana Herminia G. de Romerio, Delia G. de Duri; hermanos políticos Vicente, Héctor, Juan, Josefa P. de Lallma; nietos Helvecia Susana, María Cristina, María Constancia, María del Carmen, Adalberto M. Andrés, Ariel Andrés; sobrinos, primos y d. d. invitan a sus relaciones a acompañar los restos de la extinta al cementerio La Piedad hoy a las 16.30 hs. Casa mortuoria: Corrientes 2375. Serv. Cía. Gral. de Carruajes.

✝ LUCILA PELLERANO Vda. DE CHIARELLO (q.e.p.d.) Falleció el 25|5|56 c.a.s.r.c. y b.p. Hijos Amelia L. Ch. Vda. de Bernard, Angela T., Ing. Luis G. y Elvira E. Ch. de Pérez; sus hijos políticos Emelia Lucas de Chiarello y Dr. Rodolfo Pérez; hermana Delia P. de Monje Muñoz; hermanos políticos Angel Monje Muñoz y Dolores Castelao Vda. de Pellerano; sus sobrinos y d. d. invitan a sus relaciones a acompañar los restos de la extinta al cementerio Del Salvador hoy a las 16 hs. Casa mortuoria: San Lorenzo 1150 Piso 2º Dpto. "D" 5. Serv. Cía. Gral. de Carruajes.



EFECTIVOS DE LAS TRES ARMAS RINDIERON, EN MARCIAL DESFILE, BRILLANTE HOMENAJE A LA GESTA GLORIOSA DEL 25 DE MAYO, PRIMER GRITO DE LIBERTAD



MARCIALIDAD. — Los infantes de marina pusieron una nota nueva en el desfile de este 25 de Mayo, inolvidable para Rosario. Marina, Ejército y Aeronáutica se unieron para testimoniar a nuestra ciudad que las tres armas están estrechamente unidas con el pueblo en la recordación de las fechas históricas de la libertad del país, hoy más significativas en la nueva recuperación nacional.

Actividades Políticas

PARTIDO DEMOCRATA PROGRESISTA

Hablará Thedy. — Organizado por los comités demócratas progresistas de la zona norte, se realizará el día 4 de junio próximo, en el local del estadio Norte, sito en Av. Alberdi 1011, un acto público en el que diversos oradores darán a conocer la posición partidaria sobre problemas de actualidad. Harán uso de la palabra Horacio R. Thedy, Esteban Gorriti, señora María Esther B. de Lenconi, José Ramón y otros oradores.

Gira de Molinas. — Culminando la gira que por el litoral viene realizando el secretario general de la Junta Nacional Demócrata Progresista, doctor Luciano F. Molinas, acompañado por otros dirigentes partidarios, tendrá lugar mañana en Posadas un acto público organizado por la comisión local, en el que hablarán Juan Laguinge, Enrique Grande, José Lusso, Esteban Gorriti y Luciano F. Molinas.

Sección 18ª. — En el comité de la sección 18ª, Rueda 925, tendrá lugar el próximo lunes 28 a las 21.30, una reunión de afiliados para considerar asuntos vinculados a la actividad partidista en la sección.

Secretaría Gremial. — La Secretaría Gremial cita a reunión a sus componentes para el martes 29 a las 21.30 en el local de calle Santa Fe 972.

Disertación por L T 8. — El lunes próximo, a las 23.15, disertará por LT8 el dirigente del departamentos Caseros, señor José Viale sobre "Educación democrática".

Comité de la Juventud. — El comité de la juventud de la sección 3ª cita a afiliados a elección complementaria de miembros de comisión directiva, la que se desarrollará mañana de 10 a 12, en el local de Paraguay 735.

UNION CIVICA RADICAL DE SANTA FE

Hoy, a las 17, se realizará en Colón 1793 la reunión de simpatizantes con la idea de reorganizar la Unión Cívica Radical de Santa Fe. En la oportunidad se tratará de la forma de impulsar esa reorganización, aunando opiniones acerca de los propósitos y desarrollo de la acción.

UNION CIVICA RADICAL (CN)

Sección 10ª: Mañana, a las 10 se efectuará en el local de esta sección, Gorriti 962, una importante reunión que tendrá por objeto la elección de los delegados al congreso municipal radical.

El Desfile tuvo un Marco Popular

Ya ubicadas las autoridades en el palco oficial y mientras el numeroso público ubicado a lo largo de las calles por donde desfilaron las tropas, una escuadrilla de aviones "Piper" de aeroclubes locales sobrevolaban el lugar, dando una nota pintoresca al mismo. Poco después, desde el Este apareció en formación, una escuadrilla de aviones militares que describieron en formación diversos pasajes por lugares de la ciudad, estremeciéndola, que poco antes había sentido las sacudidas de los cañonazos de las naves surtas en el puerto.

IZAN LA ENSEÑA

Poco después, en el mástil ubicado frente al monumento a la bandera se izó la enseña patria, desfilando posteriormente establecimientos escolares con sus respectivos abanderados. Mientras tanto, marineros de la fragata "Presidente Sarmiento" prorrumpían en vivas a la patria. Momentos después, el general Brusa, jefe de la guarnición Rosario dio orden de iniciar el desfile.

INFANTERIA DE MARINA

Abrieron la marcha tres compañías de aspirantes de la Escuela Mecánica de la Armada, pasando posteriormente frente a las autoridades ubicadas en el palco oficial tropas de la Infantería de Marina, cuyo paso fue saludado con vivas y aplausos por parte de la multitud. Hicieron lo propio luego, tropas de desembarco y tripulaciones de los buques de la Marina de Guerra surtos en nuestro puerto.

EL 11 DE INFANTERIA

Siguiendo el gallardo paso de los marinos, aparecieron soldados del regimiento 11 de Infantería, que merecieron los más elogiosos comentarios por parte del público. Al perderse la gallarda figura de los infantes de nuestra ciudad, comenzó el paso de fuerzas policiales, abriendo la marcha la infantería, pasando luego los bomberos.

Hicieron lo propio después, la policía motorizada y cerró la marcha el Escuadrón de Seguridad.

El Sorteo de la Clase 1936 Efectuaráse el 30

El distrito militar 35 de la 3ª Región Militar, hace saber a los ciudadanos de la clase 1935 que el 30 del corriente a las 8, en el local de la Lotería de Beneficencia Nacional y Casinos, se realizará el sorteo de su clase, cuyo desarrollo será irradiado por LRA Radio del Estado.

Los ciudadanos entran en sorteo con un número de orden formado por las tres últimas cifras de su matrícula individual que es el número que figura perforado en la parte superior de su libreta de enrolamiento.

Tuvo Franca Exteriorización de Fe Patriótica la Magna Fecha

UNA vibrante demostración de fe patriótica, constituyeron los distintos actos realizados ayer, en celebración del 146º aniversario de la Revolución de Mayo. Desde las primeras horas del día, en que las dianas anunciaron, de acuerdo al programa establecido, la fecha patria, la ciudad toda despertó a un día de fiesta, honda y francamente sentida y exteriorizada a lo largo del desarrollo de los actos a los que la población formó marco durante toda la jornada. La primera reunión alusiva cumplióse a las 8, de acuerdo al programa dispuesto por el comandante del Primer Ejército y jefe de la Guarnición Militar Rosario, general José Rufino Brusa.

EN PLAZA SAN MARTIN

A la hora mencionada, procedióse a izar la Bandera, entonándose el Himno Nacional. Estaban presentes en ese momento el comisionado municipal doctor Espiro de Larrechea; el jefe de Policía capitán de fragata Luis María Kurtzemann; el comandante del Primer Ejército y jefe de la Guarnición Militar Rosario, general de brigada José Rufino Brusa; el obispo de Rosario, cardenal Caggiano, secretarios de Gobierno y de Obras Públicas de la Municipalidad doctor Eugenio Malaponte e ingeniero Carlos Isella; el jefe del Regimiento 11 de Infantería, coronel Roberto German Grotz; el jefe de Estado Mayor de la Flota de Río, capitán de fragata Edgardo E. Davigú; prefecto de la zona Bajo Paraná, mayor Julio Horacio Gómez; el delegado interventor en la CGT regional, 2º Comandante Román Suraci, el delegado regional del ministerio de Trabajo y Previsión doctor Mario J. Molineris y otras autoridades.

RINDEN HONORES

Se encontraban formados ante el monumento al Libertador, efectivos del Regimiento 11 de Infantería, "General Las Heras"; de la Marina de Guerra; del comando del Primer Ejército; Gendarmería Nacional y Prefectura Nacional Marítima. Al comenzar el izamiento de la Bandera, se escuchó una salva de cañón y acto seguido ejecutóse el Himno Nacional.

OFRENDAS A SAN MARTIN

Terminado el Himno patrio, el general Brusa, en compañía del obispo de Rosario, colocó al pie del monumento al general San Martín, una ofrenda floral haciendo lo propio, en representación de la Marina, el capitán de fragata Edgardo E. Davigú y luego el jefe de Policía, a quien acompañaba el subjefe teniente de navío ingeniero M. C. Corullón.

En seguida se dio un toque de silencio, rindiendo honores las fuerzas militares, al término de lo cual, las autoridades se trasladaron a la sede del comando del Primer Ejército.

RECEPCION

Poco después, a las 9 hubo una recepción en el Comando del Primer Ejército, sirviéndose un chocolate al que asistieron los oficiales de las fuerzas armadas que estuvieron presentes en la ceremonia de la plaza San Martín y las autoridades locales.

TEDEUM EN LA CATEDRAL

En la Catedral, a las 10.30, ofició el obispo de Rosario, cardenal doctor Antonio Caggiano, la solemne liturgia de acción de gracias. Estuvo presente el comisionado de la Municipalidad y todos los secretarios; el comandante del Primer Ejército y jefe de la Guarnición Militar Rosario; el jefe de Estado Mayor del Comando del Primer Ejército, coronel Arana; por la Tercera Región Militar, el coronel Rolando J. Calvo; el jefe del Regimiento 11 de Infantería; el jefe de Policía de Rosario; el coronel J. M. de Lorodo que preside la comisión del Monumento a la Bandera. Por la marina de Guerra, estuvo presente el comandante de la fuerza naval de Río de la Plata, capitán de navío Carlos A. L. Bourel y todos los oficiales de los barcos que nos visitan; el jefe de la Prefectura, prefecto mayor Julio H. Gómez y el prefecto de Puerto Roberto Camps, como así también numerosas autoridades locales y magistrados. Previamente, estuvieron reunidos en el salón de recepción de la intención, mientras compañías de Marina, Policía y Gendarmería, llegaban a la Catedral, al tiempo que lo hacían delegaciones de entidades católicas y colegios religiosos.



ABANDERADO

Al frente de los efectivos del Regimiento 11 de Infantería, que prestaron el brillo de su marcialidad al gran desfile militar, marcha bizarro el abanderado, portando la enseña nacional, hoy más venerada y gloriosa que nunca.

AL PALCO OFICIAL

Terminada la ceremonia religiosa, fueron desplazándose hacia la avenida Belgrano, quienes se habían dado cita en el magno tedéum, al cabo del cual, las autoridades se trasladaron hasta el palco oficial, instalado frente al Monumento a la Bandera.

Por la tarde. — Por la tarde desde las 14, desarrollóse en las instalaciones de la Sociedad Rural, un programa de doma de potros, volteo de vacunos, payadas y canciones y danzas folklóricas.

Asimismo, las Bandas del Regimiento 11 de Infantería, de Policía y de la Guardia de Seguridad de Caballería actuaron en el Parque Independencia, donde hacia la noche, se realizó la "Retreta del Desierto", evocación de la expedición histórica del general Roca.

Procedióse también en horas de la tarde, a la inauguración de la muestra de Industrias Carcelarias, en la Galería Rosario, y a la del Salón "25 de Mayo" en el Museo de Bellas Artes, actos de que informamos en otro lugar.

NUMEROSAS ADHESIONES

Entidades Americanistas. — La Junta de Entidades Americanistas por su parte depositó una ofrenda floral al pie de la Pirámide de Mayo. En la oportunidad habló el doctor Santiago P. Giorgi.

Círculo Argentino - Alemán. — Por su parte el Círculo Argentino - Alemán se adhirió a los festejos inaugurando un mástil en su sede de Washington y costanera. Asistió al mismo el cónsul de Alemania Occidental, doctor Helmut Langer.

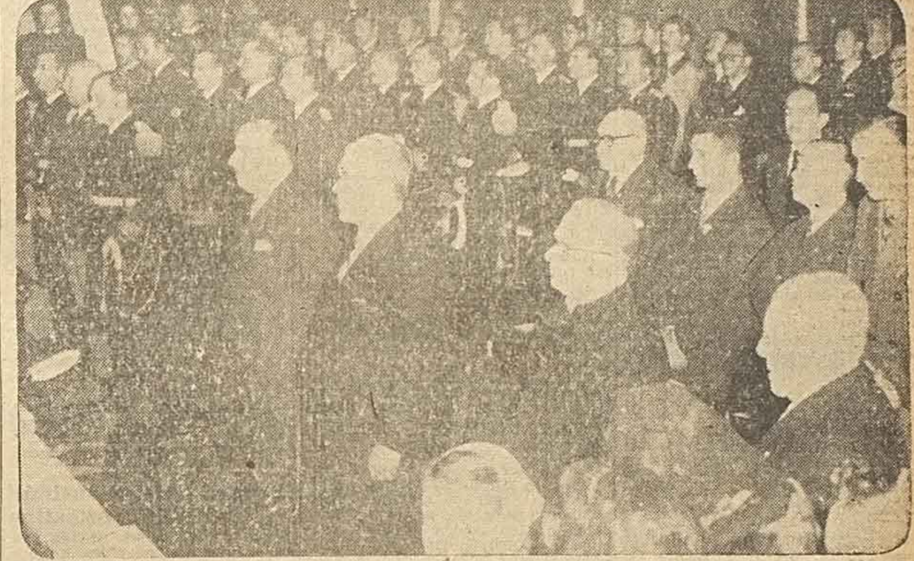
Club El Porvenir. — Durante todo el día en el Club El Porvenir se cumplieron festejos alusivos. Actuaron diversos artistas de nuestra ciudad y por la noche se realizó un baile popular.

Club Italiano. — Un festival danzante que contó con la participación de gran cantidad de asociados y familiares, se dieron cita en el Club Italiano, transcurriendo la fiesta en un ambiente de grata camaradería.

Vecinal Celedonio Escalada. — También hubo clima de confraternidad y patriotismo en la Institución Vecinal Barrio Celedonio Escalada, durante todo el día, en que se cumplieron diversos actos.

Vecinal Villa Manuelita. — En la Unión Vecinal de Villa Manuelita se realizó un extenso programa de festejos. Hubo carreras pedestres y de ciclismo, habiéndose adjudicado a los ganadores, valiosos premios.

Club Libertad. — Desde las 8.30 hasta las 20.30 se cumplieron festejos patrios en el Club Libertad. En un baile social se hicieron entrega de los premios a los ganadores de concursos y se eligió a "Mis Subcomisión de Fiestas".



TEDEUM. — Autoridades civiles, militares y eclesiásticas, durante el solemne tedéum oficiado en la mañana de ayer, en la Catedral, ceremonia que estuvo a cargo del obispo, cardenal Antonio Caggiano. Gran cantidad de público se congregó en el templo siguiendo con fervor la ceremonia.



MOTORIZADOS. — También los efectivos motorizados de la Marina integraron la columna que formó el brillante desfile cumplido ayer. El paso de los poderosos "jeeps", camiones, radio-estaciones móviles y demás efectivos, fue subrayado por el aplauso entusiasta de la extraordinaria cantidad de gente alineada en toda la extensión de calle Córdoba.

Misa de Campaña en la "Sarmiento"

Mañana a las 11 en la cubierta de la gloriosa fragata "Sarmiento", nave insignia de la Fuerza Naval del Plata que se halla en nuestra ciudad en la actualidad participando de los festejos patrios, será oficiada una misa de campaña que podrá ser seguida desde tierra por el público que deberá tomar ubicación en la plazoleta sita frente al Monumento a la Bandera. En el mismo lugar formarán efectivos de marineros integrantes de las tripulaciones de las diversas naves que componen la Fuerza Naval mencionada. Como se sabe, la fragata Sarmiento, puede ser visitada por el público, hasta el lunes próximo en que emprende el regreso a Buenos Aires, en el horario de 14 a 17.

En Una Brillante Ceremonia Inauguróse Ayer el Salón Nacional "25 de Mayo"

ORGANIZADO por la Delegación Rosario de la Confederación General del Trabajo y con el auspicio de la Municipalidad, se llevó a cabo ayer a las 19, el acto inaugural del Salón Nacional de Artes Plásticas "25 de Mayo", en el Museo de Bellas Artes "Juan B. Castagnino", en el que participaron artistas de todo el país.

AUTORIDADES

La ceremonia oficial fue presidida por el secretario de Gobierno Cultura y Asistencia Social, doctor Eugenio Malaponte, en representación del Comisionado Municipal, y el interventor en la delegación Rosario de la C.G.T., segundo comandante Román Suraci; el subdelegado, señor Fernando Dalmaso; el capitán Jorge Newton, en representación del comandante de la Fuerza Naval del Plata; la directora de la Escuela Normal Nº 1 "Dr. Nicolás Avellaneda"; el director de DEMOCRACIA; los integrantes del jurado de admisión señores Carlos E. Uriarte, Manuel Suero y Nicolás A. Russo; el director del Museo, arquitecto Pedro Sinópoli; miembros de la junta asesora, delegación del Sindicato Argentino de Artistas Plásticos y de Artes Plásticos de Rosario y gran cantidad de público.

LA CEREMONIA

En el salón central del Museo, y ante nutridos aplausos de la concurrencia, el arquitecto Sinópoli con breves palabras presentó al orador que, en representación de la C.G.T., procedería a dejar inaugurado el Salón "25 de Mayo", señor Luis E. Farrugia, en su carácter de interventor de los sindicatos plásticos de nuestra ciudad.

El señor Farrugia, luego de destacar la importancia que esta muestra adquiere para la difusión de los valores, tanto en pintura escultura, grabado y dibujo, del país, puso de relieve la necesidad de existencia de nuevos salones que contribuyeron como incentivo al mayor conocimiento de estas expresiones de arte.

Hoy Realiza su Acto la U. del Magisterio

Esta tarde a las 18.15 en el salón de la Escuela Normal de Profesoras Nº 2 "Dr. Juan María Gutiérrez" la Sociedad Unión del Magisterio realizará un acto en adhesión a las festividades patrias. En la oportunidad se desarrollará el siguiente programa: 1º) Himno Nacional Ejecutado por la señora Lidia B. de Aldea; 2º) "Arquetipos de nuestra nacionalidad", disertación por la señora María del Pilar F. de Whitty; 3º) Danzas nativas dirigidas por el profesor Antonio Cisnero Lugones y la orquesta autóctona "Los Alpamisqui", dirigida por Julio Pedraza; 4º) "Las Chalanes", conjunto de música folklórica que integran Adolfo y Jorge Alvarado Velloso, Enrique Mallén y José Schpeir.

INGENIEROS LOCALES VAN A SAN NICOLAS

Se ha iniciado la Semana de la Ingeniería, que se extenderá hasta el 30 del corriente. Con tal motivo se han programado una serie de actos, que son patrocinados por el Centro Argentino de Ingenieros. Como uno de los actos preparados se destaca la visita que harán en la fecha a la Central Termo Eléctrica y Fábrica de Alcohol Etílico de San Nicolás. La Asociación de Ingenieros de Rosario adhiriéndose a los actos, ha dispuesto concurrir en compañía de otros representantes de entidades similares del interior del país.

Hartung Agasajará al Presidente Aramburu

BUENOS AIRES, 25 (Télam). — Mañana a las 20 el titular de la cartera de Marina contraalmirante Teodoro Hartung agasajará al presidente provisional de la nación y a los miembros de las fuerzas armadas con una cena.

La demostración será ofrecida a bordo del crucero "La Argentina" surto en el puerto metropolitano.

LA PREFECTURA. — También los efectivos de nuestra Prefectura Marítima se sumaron al marcial desfile con que las fuerzas armadas rindieron homenaje a la fecha patria. Su paso, bizarro y elegante, fue aplaudido calurosamente por el público, que con gran fervor patriótico siguió todos los actos cumplidos ayer.

Concitó Ayer el Interés del Público la Exposición de las Industrias Carcelarias

EN la víspera, a las 18.30, se llevó a cabo la ceremonia de habilitación al público de las instalaciones de la Galería Rosario, por ambas entradas: San Martín y Sarmiento. Una verdadera avalancha obstruyó de inmediato los amplios corredores y el "hall" central, dificultando el libre tránsito de los visitantes deseosos de contemplar el magnífico despliegue arquitectónico puesto de manifiesto en la ejecución de las distintas seccionales de la galería.

MUESTRA CARCELARIA

Como adhesión a las efemérides patria, el gobierno de la Intervención Federal, por intermedio del Departamento de Cultura Social de la Dirección General de Prensa y Difusión, realizó en el primer piso de la Galería Rosario la Exposición de Industrias Carcelarias. Esta muestra, que también se habilitó ayer al público, centralizó el interés del mismo deseoso de apreciar la capacidad técnica de los establecimientos penales de la provincia y la perfección alcanzada por los reclusos en la elaboración de toda clase de objetos de los más diversos tipos.

En el "stand" principal se exhiben juegos de muebles de fina terminación como así también sillones tapizados en cuero; en los demás: estantes con calzado de hombre, cerámica, parrillas desmontables, alambres tejido, combinados de pie y herrería artística. La exposición presentada en nuestra ciudad es tan sólo una parte de la que se ofreció, en el edificio Orsi, al público santafesino, con el éxito consiguiente.

COLONIA DE OLIVEROS

En varios locales de la galería, la Asociación Cooperadora de la Colonia Psiquiátrica de Oliveros llevó a cabo una muestra de arte decorativo y labores realizados por enfermos internados en la Colonia.

ASOCIACION DE ESPERANTO

En el primer piso, la Asociación Rosarina de Esperanto ofreció al público rosarino una exposición de material didáctico, bibliográfico e informativo del idioma esperanto. La persona encargada de la muestra, en forma por demás amable, informaba a los interesados con respecto a la iniciación de los cursos durante los días de exposición.

FOTOGRAFIAS BRITANICAS

Asimismo fue muy visitada la Exposición de Fotografías Británicas Contemporáneas, auspiciada por la Asociación Rosarina de Cultura Inglesa y la Peña Fotográfica Rosarina.

La exhibición permanecerá habilitada hasta el 3 del próximo mes de junio, estando compuesta la misma por 49 fotografías pertenecientes a 7 fotógrafos británicos de la nueva generación. Estas obras estuvieron expuestas recientemente en la Capital Federal con singular suceso, ya que reune obras de diversos estilos y procedimientos.

Se Presenta Hoy el Núcleo "La Cortada"

El ciclo de actividades artístico culturales que se propone llevar a cabo la Biblioteca "Margarita Mazza de Carlos", dependiente de la Sociedad Protectora de la Infancia, Desvalida y Adolescencia, dará comienzo hoy, a las 18 horas, en su Paseo 453, a las 18. Colaborará en el mismo el Núcleo Artístico Vocacional Argentino "La Cortada", cuyo cuadro de intérpretes, desarrollará un panorama de nuestro acervo nativo bajo el título de "Voces y danzas argentinas en la Semana de Mayo". La dirección será ejercida por el señor José Marín Torrejón y Oscar Hugo y Rodolfo Marín, estos últimos en las danzas. La entrada, como ya hemos anunciado, será libre y gratuita.

El Certamen de Pintura Infantil se Realizará Hoy

De acuerdo con la programación oficial de festejos conmemorativos de la "Semana de Mayo", en la fecha se realizará un certamen de pintura al aire libre, categoría infantil, en calle Córdoba, en el trayecto de Paraguay a Laprida.

En este concurso, que organiza la Asociación "Amigos de la calle Córdoba" y la Municipalidad de Rosario, pueden participar libremente los niños y niñas hasta de 14 años, debiendo presentarse a las 9 en el hall de Casa "Grimoldi", Córdoba 1051, munidos de sus documentos de identidad y los materiales necesarios para ejecutar sus obras, que pueden realizarse al óleo, pastel, témpera, acuarela, lápiz, carbón, sepia o saliguina, sobre tela, cartón, cartulina o madera, las que no podrán medir menos de 30 centímetros por 70. Los trabajos deberán ser entregados a las 13 en el mismo lugar.

Los premios que se otorgarán son los siguientes: 1er. premio, Atril y pinturas, por valor de pesos 500; 2º premio, por valor de $ 300 y 3º por $ 200.

Además se ha dispuesto adjudicar cinco menciones honoríficas.

Asimismo mañana se realizará un certamen similar, pero libre sobre motivos que se hallan al alcance de la vista de los participantes y ubicados dentro de la calle Córdoba.

Ambos certámenes serán fiscalizados por el secretario administrativo del Museo de Bellas Artes "Juan B. Castagnino" y el director de la Subsecretaría de Cultura de la Municipalidad.

Es requisito indispensable, sin el cual no podrán participar en el concurso, llevar el marco correspondiente para el trabajo a realizarse o bien colocarles unas varillas al dorso de las obras ejecutadas al óleo, a fin de que se puedan trasladar sin sufrir deterioro.

En la categoría libre se otorgará un premio de $ 2.000 al vencedor; $ 1.000 al segundo y $ 500 al tercero, acordándose asimismo cinco menciones honoríficas.

Universitarias

FILOSOFIA Y LETRAS

El Centro de Estudiantes de Filosofía y Letras convoca a asamblea general extraordinaria de afiliados para tratar el siguiente temario: 1º) Relaciones obrero-estudiantiles; 2º [illegible] sobre ocupación de la Universidad por la FUL.

ESC. SUPERIOR DE COMERCIO ANEXA A LA FACULTAD DE CIENCIAS ECONOMICAS

El Centro de Estudiantes de la Escuela Superior de Comercio "Libertador General San Martín", adherido a FRES, invita a la asamblea general que se llevará a cabo hoy, a las 15, en el local del Centro, 3 de Febrero y Oroño. Se tratarán importantes asuntos.

Reúnense el 31 en San Nicolás los Abogados

El jueves 31 del actual tendrá lugar la sesión semestral de la Junta de Gobierno de la Federación Argentina de Colegios de Abogados en la ciudad de San Nicolás. En su transcurso serán tratados diversos asuntos, entre ellos el informe sobre la 9ª conferencia interamericana de abogados recientemente celebrada en Dallas (EE. UU.), resoluciones de la mesa directiva, etc.

ACIPANS Entregará Mañana una Bandera a la Comuna

Para rendir su homenaje a la fecha Patria, la Agrupación de Comerciantes de la Sección Novena (ACIPANS), ha preparado para mañana a las 10.45 un acto en la plaza de Las Américas de Salta e Iriondo. En la ocasión se procederá a la entrega de una bandera nacional a la Municipalidad de Rosario. Con anterioridad el batallón Nº 20 "General Belgrano" de los Exploradores Argentinos de Don Bosco, realizará un desfile por las calles principales de la sección para concentrarse finalmente en la plaza mencionada.



ENE. 22 FEB. 20	21	6	22	10	22	23	6	22	13	1	3	21	10	22	10	22
FEB. 21 MAR. 20	6	26	19	13	18	23	1	9	1	2	10	13	10	5	1	5
MAR. 21 ABR. 20	13	1	3	1	21	8	1	22	6	1	13	10	8	6	21	1
ABR. 21 MAY. 20	24	16	9	6	3	9	18	5	6	13	10	3	10	18	22	18
MAY. 21 JUN. 21	9	1	3	6	22	24	16	2	24	6	16	19	1	19	6	13
JUN. 22 JUL. 23	6	22	7	1	6	16	1	1	5	15	10	21	1	2	13	6
JUL. 24 AGT. 22	23	24	22	5	24	5	1	22	22	6	5	10	22	10	19	1
AGT. 23 SEP. 23	6	22	19	6	21	1	16	28	1	5	6	6	26	10	23	18
SEP. 24 OCT. 23	19	21	24	6	2	1	16	7	10	5	6	13	10	5	1	5
OCT. 24 NOV. 22	13	18	8	21	1	22	23	24	22	1	16	23	18	11	18	22
NOV. 23 DIC. 22	24	16	1	10	5	6	1	1	16	23	10	3	24	1	5	1
DIC. 23 ENE. 21	15	24	13	23	10	19	13	10	1	1	16	9	18	16	18	21

A B C CH D E F G H I J K L LL M N Ñ O P Q
1 2 3 4 5 6 7 8 9 10 11 12 13 14 15 16 17 18 19 20

R S T U V X Y Z
21 22 23 24 25 26 27 28

Para conocer su fortuna de acuerdo con las estrellas escriba la letra correspondiente a cada número que aparece en el período astrológico en que haya nacido. Lo encontrará muy ameno y divertido.

HILARIO LEIVA, EL REBELDE — Por WALTER CIOCCA

EL SALVAJE, NOMBRANDO A DIOS, HIZO GRAZNAR A UN LECHUZÓN FUERTEMENTE. CRUZ DIABLO CREO EN DIOS Y NO EN VOS

¿QUÉ QUIERES?

VEA, ÑA MICAILA, LA HECHICERA... MUJER DEL RENGO ALEJO, ESTÁ SOLA Y ENFERMA Y VENGO A PEDIRLE QUE LA SANE.

LE TRAIGO UNOS HUEVOS DE ÑANDÚ QUE ENCONTRÉ EN EL CAMINO.

¿Y QUE QUIERES QUE HAGA CON LOS HUEVOS?

529 — WALTER CIOCCA

Otra Producción Espectacular con la Actuación Estelar de Victor Mature

LUEGO de la aceptación de "El manto sagrado", la película que revolucionó en presentación la técnica cinematográfica, ya que fue la primera expresión que nos llegara en el sistema modernizado del Cinemascope y tecnicolor, lógico era que los realizadores del primer éxito buscarán la refirmación, extendiendo el alcance del tema, para concretar una secuencia estimable y bien dispuesta. Fue así como se logró en los estudios de la 20th Century Fox "Demetrio, el gladiador", cuya acción se inicia donde terminaba "El manto sagrado" y gira alrededor de nuevas aventuras y demostraciones de valor del esclavo Demetrio, convertido al cristianismo.

Victor Mature reasume el papel del intérprete personaje creado por Lloyd C. Douglas [illegible] gladiador [illegible] sangrientas [illegible] Mesalina [illegible] actriz [illegible].

Intervienen [illegible] Susan Hayward [illegible] Debra Paget [illegible] Robinson [illegible] Calígula [illegible] Marshall [illegible] Borgnine [illegible] Academia.

Delmer Daves dirigió esta producción [illegible] Ross, con [illegible] Philip Dunne [illegible] con gran [illegible] reproduce [illegible] cia y brutalidad [illegible] siglo I, [illegible] nismo.

IRA EN DOS SALAS. - Para el martes próximo se anuncia el estreno de "Oro del Caribe", película de acción y aventuras que tiene como protagonistas centrales a John Payne y Arlene Dahl. La escena pertenece a la citada producción del sello Paramount, que darán en forma simultánea los cines Capitol y Urquiza.

Noticias Breves de la Ciudad de Hollywood

HOLLYWOOD, 25 (INS). — Rita Hayworth ha dado una garantía de cien mil dólares de que se presentará a la filmación de "Fire Down Below" en Trinidad.

—Lawrence Tibbett tomará el puesto de Ezio Pinza en "Fanny" el próximo 4 de junio, y ha invitado a sus hijos para el gran estreno de su actuación.

—Carroll Baker, a quien Elía Kazán espera hacer surgir como una gran estrella después de su película "Baby Doll", está esperando un bebé propio para el próximo otoño. Carrol está casada con Jack Garfien, director de la televisión.

—Una auténtica belleza de la sociedad de Virginia será probada para el papel femenino en "The Devil's Disciple", obra producida por Hecht Lancaster.

En Tres Salas Continúa Una Película Fantástica

Sigue en las bases de las programaciones de los cines Empire, Astoria y Select, "El mundo en peligro", un relato de corte fantástico, que se concretara bajo las directivas de Gordon Douglas, realizador que supo mantener la acción y secuencia del espectáculo.

En los roles más importantes del relato se desempeñaron con eficiente diligencia, James Whitmore, Edmund Greene, Joan Weldon y Wálter Abel.

Buen Público Lleva a El Cairo Una Novedad Metro

Logra buenas concurrencias la sala de El Cairo, donde se viene exhibiendo "La llama y la carne", realización de Metro Goldwyn Mayer, obtenida en colores, que tiene como principales intérpretes a Lana Turner, Pier Angeli, Bonar Colleano, Carlos Thompson y otros buenos elementos que recibieron directivas de Richard Brooks, que se encargó de desarrollar un tema perteneciente a Auguste Bailly, tratado cinematográficamente por Helen Deutsch.

La película posee un ritmo amable, que agrada, y el eficaz desempeño de los intérpretes está a la altura de los antecedentes de cada uno de ellos.

Con Pantalla Adaptada se Dará un Film en V-Visión

SERA la sala del Gran Rex la primera en nuestro medio en habilitar las instalaciones de proyección para la exhibición de películas logradas en Vista-Visión, sistema creado en los estudios de la Paramount, que ofrece nuevas posibilidades en el espectáculo cinematográfico. Las instalaciones del Rex estarán listas para dentro de ocho días, una vez que se retire de programación "Al este del Paraíso", que se exhibe con gran suceso en el local de calle San Martín.

Para inaugurar la nueva característica de proyección, se cuenta con el estreno de "Para atrapar al ladrón", película rodada en colores, utilizándose amplios y bellos exteriores de la Riviera Francesa y principado de Mónaco.

Grace Kelly, la actual princesa de la tierra donde se lograra la película y donde ella viviera el romance previo al casamiento real; encabeza el reparto que se completa con Cary Grant, Jessie Royce Landis, John Williams, Charles Vanel, Brigitte Auber y otros elementos capacitados.

El cotizado realizador Alfred Hitchcock, llamado con justicia "el Mago del suspenso", tuvo a su cargo la realización de este film, que nos llegará en las condiciones de referencia.

"Hombres o Bestias" se Proyecta en el Palace

Una película de acción, donde se ofrecen intensas luchas entre soldados e indios y se brindan las alternativas de un apasionado romance, enmarcado en medio de la agreste y bella naturaleza, se ve en el cuadro ampliado del Palace Theatre, con el título de "Hombres o bestias".

La realización fue dirigida por John Sturges, para la Metro Goldwyn Mayer y en la interpretación intervinieron, William Holden, y Eleanor Parker, secundados por John Firsythe, William Campbell y otros elementos menores.

ULLA JACOBSSON. -- Estrella de "Un solo verano de felicidad", producción que ofrece Distribuidora del Paraná en la refeccionada sala del cine Astral.

Buena Realización en Programas del Astral

La recientemente refeccionada sala del Astral reabrió sus puertas ofreciendo en estreno una selección de DIFA, colocada en nuestro medio por la Distribuidora del Paraná, "Un solo verano de felicidad", producción sueca que dirigió con buen criterio, Arne Mattsson. El tema tiene entretenida trama y pertenece a Per Olof Ekstron, autor que mereciera un premio, al igual que Goran Strindberg y Sven Skold, por la fotografía y la música, respectivamente. Las juveniles y capacitadas figuras de Ulla Jacobson y Edvin Adolohson, encabezan el bien dispuesto plantel interpretativo.

Cyd Charise y T. Martin Cumplen 8 Años de Unión

HOLLYWOOD, 25 (INS). — Se celebró hace pocos días el octavo aniversario del matrimonio de Cyd Charisse y Tony Martin. La pareja fue invitada de honor en una fiesta ofrecida por Manny Sachs, en Nueva York.

"La Trampa de Acero" Estrenará el Córdoba

Pronto veremos "La trampa de acero", donde actúan Joseph Cotten y Teresa Wright, con un amplio elenco colaborativo, donde se pinta la extraña crisis que lleva a un hombre honrado, que ha prestado importantes servicios en un banco de Los Angeles durante once años, alcanzando una posición de gran responsabilidad, a robar una importante suma de dinero. Se convierte así, de pronto, de honrado ciudadano, en prófugo perseguido por la justicia y por su propia conciencia, que arrastra en su penosa aventura a su esposa. La reacción de ésta cuando conoce la verdad, lleva a un desenlace sorprendente e inesperado. Joseph Cotten encuentra en este film un papel digno de su sensibilidad; acompañándole Teresa Wright. Otros papeles estuvieron a cargo de Aline Towne, Eddie Marr, Katherine Warren y Jonathan Hale. Dirigió Andrew Stone, sobre argumento propio, esta producción de Bert Friedlob, con música del laureado Dimitri Tiomkin.

Someten a Prueba a Una Actriz Para Una Película

HOLLYWOOD, 25 (NS). — Patti Page será probada en Nueva York para el papel de Betty Compton, la segunda esposa de Jimmy Walker, en la cinta "Beau James". Es un misterio, sin embargo, la razón por la cual Patti tiene que someterse a prueba. Semanalmente aparece en la televisión, sus retratos obviamente no podrán ser mejores y Bob Hope, que acudió al "Cocoanut Grove" para verla cuando Patti se presenta en dicho establecimiento, informó a sus escritores, Jack Rose y Mel Shavelson que le gustaría que fuera ella quien representara la parte.

En septiembre Patti y Sharlie O'Curran contraerán matrimonio, cuando ella haya terminado sus giras y Charlie haya regresado de Rusia. Ray Ryan les ha dado como regalo de boda un valioso lote en la región de Palm Springs, donde Charlie construirá una casa para su futura esposa.

O'Curran saldrá el 28 de junio para Copenhague, donde se reunirá con William Holden y Ray Ryan. De allí partirán los tres juntos con destino a Rusia, si logran obtener las visas necesarias.

La Columbia Hará Pronto Una Película de Calidad

HOLLYWOOD, 25 (INS). — Se ha rumorado mucho que será George Stevens quien produzca y dirija la cinta "Andersonville", para la Columbia. Stevens ha quedado fascinado con el libro y le encantaría encargarse de la producción. Como Harry Cohn también quedaría encantado si fuera él quien dirigiera, no parece haber muchos inconvenientes en que el asunto se lleve a cabo.

George tiene todavía un mes de trabajo en "Giant", pero luego quedará libre. Sin embargo, "Andersonville" requiere muchos meses de preparación y la filmación no podrá comenzar hasta dentro de algunos meses. El único inconveniente que puedo verle a la cuestión, en el momento, son los compromisos que George tiene con la Fox. No obstante, creo que este punto también puede solucionarse.

Actúa Esta Tarde el Guitarrista Zelaschi

En el local de la Asociación Guitarrística de Rosario se presentará hoy el concertista Ricardo Zelaschi. La actuación de este prestigioso artista ha despertado justificado interés en los círculos musicales de nuestra ciudad, donde sus antecedentes son conocidos y su labor de virtuoso es valorada. El concierto de hoy, cuya iniciación ha sido fijada para las 19, incluirá calificadas obras de autores clásicos y modernos, en cuya interpretación habrá de lucirse, sin duda, el concertista Zelaschi.

El Servicio Aéreo con Canadá Inauguran el 1º

Con motivo del vuelo, que el 1º de junio próximo se realizará inaugurando el servicio aéreo Buenos Aires-Vancouver (Canadá) a cargo de la Compañía "Canadian Pacific Airlines Limited", Correos y Telecomunicaciones estampará una marca postal alusiva a toda la correspondencia que con ese objeto se deposite en el buzón especial que se habilitará en el hall de la planta baja del Palacio Central, entre el martes 29 a las 8 y el miércoles 30 a las 19.

La correspondencia deberá ser franqueada de acuerdo con las tarifas vigentes: $ 1.80 los primeros 5 gramos, debiéndose colocar en el anverso del sobre la leyenda "Devolver al remitente, Vuelo inaugural Buenos Aires-Vancouver", y en el reverso, en forma clara, los datos del remitente.

"La Burla del Diablo", un Film de Trama Inconstante

JAMES Helvick escribió una novela de aventuras, la que pudo haber tenido la sana intención de constituir un relato de trama movida, destinada a entretener al lector, en cuya imaginación debían desarrollarse las escenas descriptas por el autor y la personalidad de los protagonistas debía de surgir de esa misma imaginación. En esa forma podría aceptarse el asunto llevado adelante y tolerado su inconsistencia, pero John Huston y Truman Capote prepararon un libreto y, con las directivas del primero, se confeccionó "La burla del Diablo", película que Artistas Unidos estrenó ayer en el Broadway.

La película, pese a aunar en su reparto a un calificado plantel de intérpretes y haberse encargado de su dirección un realizador experimentado, parece una reunión de aficionados, en un momento de expansión personal, ya que no debió ser tomada en serio su realización, ni el trabajo de los intérpretes.

Hay en el desarrollo del film, cosas inverosímiles, por lo impropio de su tratamiento y la carencia de originalidad del trámite dado a las mismas.

Analizando el espectáculo, solo dos buenas referencias se encuentran en todo su largo; la bondad del trabajo de los artistas y la belleza de los exteriores en que se lograron muchas de las vistas.

Jennifer Jones y Humphrey Bogart se destacan en la labor del conjunto, siendo seguidos en órden de méritos calificativos por: Robert Morley, Gina Lollobrigida y Edward Underdown, mientras que Peter Lorre cierra la marcha de la plana central, cumpliendo una labor de "Invitado".

La dirección no hace más que justificar la presunción de que el film fue concretado como expresión de humorismo.

Noticias SOCIALES

EN EL HIPODROMO

Congregó a calificado y numeroso público la reunión hípica que se realizó ayer en el hipódromo Independencia, con motivo de disputarse el clásico "Patria", en adhesión a las efemérides de Mayo. El almuerzo servido en el comedor de la tribuna oficial reunió a numerosas familias de nuestros círculos.

DEMOSTRACIONES

Ayer se realizó la demostración que un grupo de amigas de la señorita Albertina Claros le ofrecieron por su boda, que se consagrará en fecha venidera.

—El jueves próximo se efectuará la demostración que un núcleo de relaciones de la señorita Raquel Meliondo le obsequian por su boda.

COMPROMISOS

Gálvez-Nazar

Hoy se formalizará el compromiso matrimonial de la señorita Antonia María Gálvez con el señor Ricardo Nazar.

Lunatti Savini

Hoy se formalizará el compromiso matrimonial de la señorita Nélida Rosa Lunatti con el señor Antonio José Savini.

Tonioli - Biagioli

Ayer se concertó el compromiso matrimonial de la señorita María del Carmen Tonioli con el señor Juan Carlos Biagioli.

Albanesi - Mujica

La señorita C. Orlanda Albanesi formalizó ayer su compromiso matrimonial con el señor Oscar Hugo Mujica.

Beymar Pérez-Pedalino

En el día de la fecha será formalizado el compromiso matrimonial de la señorita Gladys Beymar Pérez con el señor Carlos Pedalino. Por dicho motivo recibirán las congratulaciones de sus familiares y amigos.

—Dentro de la mayor intimidad quedó formalizado el compromiso de la señorita Marta R. Ponce con el señor Manuel A. Pombo.

—Se formalizará en la fecha el compromiso de la señorita Josefa Pedalino con el señor Héctor Hugo Grieco.

CASAMIENTOS

Protti-Díaz

Serán bendecidos hoy, a las 20.30 en el templo Santuario de María Auxiliadora, por el presbítero Blas Prieto, los esponsales de la señorita María Clementina Protti con el señor Jorge Primo Díaz. Apadrinarán la ceremonia religiosa las señoras María C. Biassone de Díaz del Valle y Ernestina Galerio de Protti y los señores Avelino H. Dagotto y José Díaz del Valle. Del casamiento civil suscribieron el acta de rigor, por la novia, la señorita Elina R. Protti, mientras que por el contrayente lo hizo, la señora Norma D. Díaz de Sylvester.

Ameriso Garré-Montes

Hoy serán bendecidos en la Catedral, por el presbítero José Ordóñez los esponsales de la señorita Ana María Ameriso Garré con el señor Victoriano E. Montes. Como padrinos de la ceremonia religiosa actuarán el doctor José Ameriso y su esposa doña Luisa Garré, el señor Tomás F. Montes y su esposa doña María Delia Rodríguez. Ante el Registro Civil refrendaron el acta respectiva, por la novia, la señora Carmen Mancini de Olaeta y el ingeniero Leonardo Ameriso, mientras que por el contrayente lo hicieron la señora Haydeé Montes de Torres Astigueta y el doctor Pedro Luis Colodrero.

Vega-Sopena

Ha de bendecirse hoy, a las 21, en la iglesia Santa Rosa, la boda de la señorita Laura Vega con el señor Hugo Oscar Sopena. Serán padrinos del acto religioso la señora Ana Macini de Sopena y el señor José María Vega.

Mensietti Valverde-Di Luca

En la iglesia Nuestra Señora de Pompeya, el presbítero Javier Irizar bendecirá hoy, a las 20.30, la boda de la señorita Rosa Argentina Mensietti Valverde con el señor Daniel Di Luca. La ceremonia religiosa será apadrinada por la señorita Sara E. Fuentes y el señor Armando Valverde. Ante el Registro Civil firmarán el acta correspondiente, por ambos novios, la señora Sara Valverde de Tiraboschi y el señor Avelino Martini.

—Se bendecirá hoy, a las 20.30, en la iglesia del Sagrado Corazón de María la unión matrimonial de la señorita María Catalina Proccopio con el señor Héctor Nicolás Crispo.

Apadrinarán la ceremonia religiosa la señora Rosina Calabretta de Procopio y el señor José Crispo. Como testigos civiles firmarán el acta respectiva, los señores Saverio Procopio y Antonio Crispo, por ambos contrayentes.

—En la iglesia de La Merced se consagrará en la fecha, a las 20.30, el matrimonio de la señorita Zulma Irma Pereyra Olascoaga con el señor César Buso.

Actuarán como padrinos del acto religioso la señora María Montero de Alonso y el señor Nicolás Luis Buso. Suscribieron el acta del casamiento civil por ambos novios, los señores Ramón Ramírez y Juan Carlos Batalla.

—Serán bendecidos hoy en la parroquia del Perpétuo Socorro, a las 20.30, los esponsales de la señorita Sara Alfonso con el señor Juan Charro.

MISAS

Por don Ramón A. Colazo

Hoy, a las 8.30, se rezará en la capilla del colegio de Nuestra Señora del Huerto, una misa en sufragio del alma del señor Ramón A. Colazo, con motivo de cumplirse otro aniversario de su deceso.

—En la capilla del cementerio Del Salvador se rezará hoy, a las 9.30, una misa por el alma del señor Daniel L. Gorrín, al recordarse otro aniversario de su muerte.

—Se oficiará hoy, en la iglesia de Nuestra Señora del Perpetuo Socorro, a las 9.30, un funeral en sufragio del alma de la señorita Gloria Gladys Arcadu, de cuyo fallecimiento se cumple otro año.

ENFERMOS

Guarda cama la señora Isabel Raimondi de Abella.

—Ha sido operado el doctor Carlos Goytía.

—Restablecida la señorita Elena Funes Arias.

VIAJEROS

De la Capital Federal la señora Fernanda Goyenechea de Pastore.

—De Córdoba el doctor Benjamín Luis Castellanos.

—De Santa Fe el ingeniero Gualberto Sanguinetti.

—A Salta el doctor Adolfo García Pinto.

LA CIUDAD VIVA

Es natural que cuando se erigió la columna alegórica de nuestra Plaza 25 de Mayo, se la llamara "monumento". Fue en verdad una obra impresionante en aquellos tiempos. La concibió y realizó el escultor italiano Alejandro Biggi, quien cobró por su trabajo la suma de $ 7.000 oro. El 9 de julio de 1883, tuvo lugar la ceremonia de la solemne inauguración, con asistencia del entonces presidente de la República, general Roca. Dedúzcase de este simple hecho, la importancia, la trascendencia que el acontecimiento tuvo para la ciudad.

Han transcurrido 73 años. Hoy pasamos frente a este "monumento", desaprensivos, sin advertir casi la presencia de los cuatro próceres que nos resultan de tamaño insignificante y contrahechos. Pero no insistamos en censurar la obra; aquella generación honró como mejor pudo a cuatro de los esenciales constructores de la nacionalidad. Más criticable es la indiferencia de las generaciones que vinieron después. Dígalo sino el basamento de lo que debió ser la estatua de Bernardino Rivadavia.

Caliente aún está en el ambiente la idea de colocar un busto de Mariano Moreno en los jardines del Comando de la Tercera Región Militar, exactamente en la intersección de la calle epónima con nuestra arteria principal. Allí culminó la marcha cívica del jueves y allí mismo rindióse un homenaje al paladín de la Revolución. No debe terminar en ésto la idea del busto.

Creemos que no corresponde a nadie en particular, pero sí a todos los que sienten en sus pechos la fe democrática, arbitrar los medios para que el proyecto se concrete. Quizá una Comisión Popular, integrada por hombres entusiastas y dignos, representando a todos los sectores del pueblo, podría retomar la idea. Rosario debe, por otra parte, a los hombres de Mayo, el gran Monumento que este pueblo liberado por segunda vez debe a los austeros padres de la Patria.

Llega Mañana a Esta el Dr. Henry D. Moley

Luego de las reuniones especiales que presidió en las ciudades de la Plata, Buenos Aires, Trelew y Tres Arroyos, el doctor Henry D. Moley, miembro del Concilio de los Doce Apóstoles de la iglesia de Jesucristo de los Santos de los últimos días, se trasladará en compañía de su esposa a la localidad de Pergamino y de allí a Rosario, donde ha de asistir a la conferencia que tendrá lugar en el local de avenida Alberdi 1040, a las 18 horas.

TEATROS

LA COMEDIA — Mitre y cortada Ricardone. T. E. 21607. Hoy sábado en familiar y noche triunfal actuación de la compañía española de comedia de la prestigiosa primera actriz Irene López Heredia y del famoso galán teatral y cinematográfico Mario Cabré por primera vez en nuestra ciudad.

Hoy, dos extraordinarias funciones; familiar a las 18.30 horas y noche a las 22 horas, el éxito más sensacional de este momento en las carteleras de España: "La herida luminosa", 3 cuadros y un epílogo, divididos en dos partes, en versión y adaptación castellana del laureado poeta José María Pemán.

Mañana y todos los días dos funciones, familiar y noche. Localidades en venta hasta el domingo. Lunes, descanso de la compañía.

Jueves 31 estreno: "Marea nocturna", original de Dafne Du Maurier, autora de "Rebeca". Domingo 3 de junio, despedida de la compañía.

CINES

PALACE THEATRE. — T. E. 3992. Cont. 16 hs. $ 5.30 c/imp. A las 17.25 y 21 hs. Boda real, c. Jane Powell y Fred Astaire; Sucesos Argentinos, y a las 16, 19.15 y 22.35: Hombres o bestias, con W. Holden y Eleanor Parker. Pronto: El último puente, c. María Schell.

[...] c/imp. A las 14, 16.35, 19.10 y 21.40: Centauros argentinos y chilenos, film breve; Not. Panamericano: 14.20, 17, 19.35 y 22.5: Al este del Paraíso, c. James Dean. Dir Elia Kazan. (Inconv. men. 18 años). Muy pronto: Para atrapar al ladrón, c. Grace Kelly y Cary Grant.

CORDOBA. — T. E. 23024. — Cont. 14 hs. $ 5.30 c/imp. A las 15.40, 19 y 22.20: El último perro, c. H. del Carril, Nelly Meden, Nelly Panizza y Jacinto Herrera; a las 17.25 y 20.45: Encuentro en Montecarlo, c. Merle Oberon y R. Todd. Martes: La trampa de acero, c. Joseph Cotten y T. Wright.

MONUMENTAL. — T. E. 26289. $ 10.— c/imp. Helena de Troya, 15.55, 18, 20.5 y 22.20: Noticiario Panamericano, 14, 16.5, 18.10, 20.15 y 22.20: Helena de Troya c. Rossana Podestá, Jack Sernas, Sir Cedric Hardwicke. Próx. Graciela, c. Elsa Daniel y Lautaro Murúa.

ODEON — Cont. desde las 16 hs. $ 5.30 c/l. A las 16.20, 19.30 y 22.30: Las ratas, en pant. pan. c. M. Schel. (proh. men. 16 años); A las 17.50 y 21: La mujer del boticario, por el tenor G. Lugo. Hoy en función trasnoche a las 0.30: Las hijas del mercader de caballos, c. M. Lowder. (proh. men. 18 años) [illegible]

RADAR — Cont. desde las 13.45 hs. $ 9.40 c/l. A las 13.45, 16.15, 18.55 y 21.30: Suc. Arg. y Pu. Pl. Plin Pum, dibujo en cinemascope; [illegible]

[illegible]

TIRO FEDERAL SUPERO EN JUEGO Y DESICION A ARGENTINO: 5 a 2

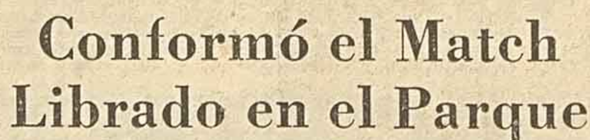
UN NUEVO ANIVERSARIO FESTEJA EN LA FECHA LA ASOCIACION DE PELOTA

CORRIA el año 1942 cuando un grupo de entusiastas del deporte de la pelota a paleta concibió la necesidad de agrupar a todas las instituciones que practicaban ese deporte en canchas abiertas y unirlos en un organismo que permitiera la realización de certámenes regidos por reglamentaciones estables y dar a tierra la leyenda de que este juego se efectuaba siempre por intereses en los que nada contaba el deporte. Quienes encararon ese movimiento debieron superar muchas resistencias, pero encontraron pleno éxito, el 26 de mayo pudo labrarse el acta inicial de la Asociación Rosarina de Pelota a Paleta y ese mismo día surgió el primer consejo directivo que encabezó el señor Vicente López Oliver. Mucho camino se ha recorrido desde entonces, como que han transcurrido 14 años y son también muchas las satisfacciones que ha experimentado en ese lapso la Asociación, aunque también tuvo algunas amarguras como la de lamentar la desaparición de un dirigente tan activo como Torralvo, pero esos años han servido para fortalecerla y engrandecerla. Hoy es uno de los organismos directrices que honran a nuestra ciudad con una apreciable cantidad de clubes afiliados. Su obra es profícua y es así como en nuestro medio pudo salir un valor como Santos Belluzzo que llegó a honrar al deporte argentino clasificándose campeón mundial en San Sebastián, para no citar sino un solo ejemplo.

Ha cumplido, pues, un ciclo de gran intensidad la Asociación, siempre con la infatigable dirección de su primer presidente que ha seguido manteniendo ese honroso lugar con la dedicación y entusiasmos de la primera hora.



ES BUENA ATLETA. -- En las pruebas atléticas a realizarse mañana en el estadio municipal, actuarán buenos elementos del deporte local entre los que se cuenta la representante de Newell's Elba Martínez



Conformó el Match Librado en el Parque

A favor de la tarde hermosa y sobre todo muy apropiada para ver fútbol fue numerosa la concurrencia que se congregó ayer en el estadio del parque Independencia para presenciar el clásico correspondiente al campeonato de segunda de ascenso de la A.F.A., entre los conjuntos de Tiro Federal que hizo las veces de dueño de casa y Argentino. El partido despertó atracción por la excelente colocación que observaban ambos adversarios en la tabla comparativa y además por la rivalidad tradicional que mantienen los dos clubes desde hace muchos años. Dirigió las acciones el señor Goicochea y la formación de los equipos fue la siguiente:

Tiro Federal: Poeta; Rodríguez y Cabrera; García, Sacchi y Toscani; Otta, Berón, Ruzzi, Acevedo y Martínez.

Argentino: Conti; Innocenzi y Cochrane; Molina, Manzi y Ripoll; Moreno, Bocco, Ripoll, Grignaffini y Peyto.

PRIMER TIEMPO

El juego comenzó con caracteres favorables para Argentino que concretó esa mayor actuación a los 15' cuando Manzi que había obtenido la pelota en el centro del campo eludió a Sacchi y aprovechando que había un claro propició un recio tiro que se clavó en la red. Pasada la media hora el juego se hizo más equilibrado y entonces pudo advertirse que mejor apoyada, la delantera tirolense se mostraba muy peligrosa logrando igualar a los 40' al aprovechar muy bien Berón un centro de Martínez que desvió Ruzzi hacia él. Apenas dos minutos después hubo una serie de rechazos frente al arco visitante hasta que finalmente Ruzzi obtuvo el segundo gol. Apenas sacada del centro la pelota insistió Tiro Federal y Berón colocó el tercer gol para su conjunto.

SEGUNDO TIEMPO

En la parte final los locales trataron de mantener la ventaja, lo que provocó una reacción de Argentino que nuevamente a los 15' descontó al aprovechar Moreno un rechazo tras un tiro libre ejecutado por Molina. Volvió luego a prevalecer el conjunto local que afianzó su triunfo a los 32' cuando Otta luego de eludir a Cochrane cedió hacia atrás tomando desde fuera del área Ruzzi con inusitada violencia para lograr el cuarto gol tirolense. Ya el partido estaba definido y cuando faltaba un sólo minuto se produjo una excelente jugada del ala izquierda local cediendo finalmente Acevedo a Berón quien a corta distancia del arco poco trabajo tuvo para batir a Conti. Instantes más tarde finalizó el partido con el triunfo de Tiro Federal por 5 goles contra 2 de Argentino, habiéndose recaudado la suma de $ 3.205.70.

Jugando con Sportivo Empató Ayer Pleamar

En la vecina localidad de Alvarez, se efectuó ayer el partido entre los conjuntos de Sportivo Pleamar que había quedado suspendido el domingo anterior a causa de las dificultades experimentadas en el transporte interurbano. Previamente al partido principal se midieron las cuartas especiales triunfando Pleamar por 4 goles contra uno. El partido de primera lo dirigió el señor Nunia y los equipos formaron así: Sportivo: Calcaterra; Martínez y Lienten; Alcabir, Pisell y H. Capriotti; Silveira, Puenta, Barzuaca, Alvarado y J. Caprile. Pleamar: Fernández; Demestro y Ortega; Gómez, Cortés e Ibáñez; López, Carloni, Sachun, D'Annivale y Asueta.

El desarrollo del juego fue muy interesante y sumamente parejo. La primera etapa finalizó con un empate de un gol habiendo anotado los tantos Barzuaca a los 18' y Asueta a los 29'. En el segundo tiempo a los 28' Asueta puso en ventaja a Pleamar igualando definitivamente J. Capriotti a los 34'. Un minuto después se lesionó el guardavalla local en un brazo, debiendo salir del campo ocupando su puesto H. Capriotti. El partido finalizó con un empate de 2 goles.

El Invicto Agüero se Medirá con José Díez

En el ring del estadio Felipe Milia se llevará a cabo el 1º de junio un interesante encuentro entre los profesionales José Diez y Miguel Aguero. Este encuentro ha despertado gran expectativa entre los aficionados locales, pues tanto Diez como Aguero tienen una bien ganada popularidad entre los adictos al espectáculo boxístico. José Diez lleva cumplida una extensa y buena campaña, su estilo es de los que gustan al público. Por su parte Aguero, que marcha invicto a través de una campaña llena de buenos triunfos. Además la empresa ha preparado para la misma reunión un buen combate de semi fondo entre los pugilistas rentados Héctor Olguín y Antonio Buzzone.

Renuevan Autoridades en el Tenis de Mesa

Ha renovado sus autoridades la Asociación Rosarina de Tenis de Mesa que es presidida por el señor Luis Moguilevsky, secundándolo como vicepresidente Felipe Contino, secretario Arturo Cescato, prosecretario Augusto Serón, tesorero Rogelio Roldán, protesorero Guillermo Faina; vocales titulares: Leonardo Almada, José Forcala, Nelson Hierro y Gunther Spangler; vocales suplentes: Víctor Acevedo, Héctor D'Agostino y Rodolfo Lagnero; síndico titular, doctor Jorge Riestra; síndico suplente, Julio Pexoto.

COLON DERROTO AL RIVAL CLASICO, UNION, POR 2 a 0

SANTA FE, 25. (C.) — La extraordinaria espectación que había despertado el partido clásico del fútbol de esta ciudad se puso de manifiesto desde las horas de la mañana de ayer. Cuando fueron abiertas las puertas del estadio ya frente a las mismas había largas colas desde hacía mucho rato y al mediodía la cancha ofrecía un aspecto imponente. A la hora de iniciación del cotejo no se apreciaba ningún claro en las tribunas y se habían entablado interesantes duelos verbales entre los aficionados de ambos conjuntos, lo que queda ratificado en la recaudación que llegó a la suma de 103.996.10 pesos.

Dirigió el señor Jaoo y los equipos se alistaron a su llamado de la siguiente manera:

Colón: Tenutta; Warlet y Prestifilippo; Inveninato, Ramírez y Pol; López, Sánchez, Olivera, Gurpide y Karlen.

Unión: Gaetán; Gándola y Minen; Carelli, Isella y Mieres; Ferreyra, Reyes Díaz, Avila, Rivero y Acosta.

ASISTIO EL INTERVENTOR

Especialmente invitado asistió el encuentro el interventor nacional en la provincia, vicealmirante Carlos A. Garzoni, acompañado por altas autoridades provinciales y nacionales quien fue recibido con muchos aplausos. El interventor a invitación del presidente del club Colón en cuya cancha se jugó el partido, tuvo a su cargo la ceremonia de izar la enseña patria tras lo cual fue coreado el Himno Nacional por toda la concurrencia.

EL PARTIDO

Luego que puso en juego la pelota el centrodelantero de Unión, pudo apreciarse que los locales denotaban mayor ensamblamiento y penetración lo que quedó ratificado a los 5' cuando luego de una falla de Isella, Karlen combinó con Gúrpide y éste aprovechó la oportunidad para despedir un violento tiro cruzado que significó la primera conquista para su equipo. Siguió actuando con mayor decisión Colón a todo lo largo de la etapa pero las cifras no llegaron a modificarse. En el segundo tiempo a los 4' Karlen envió un centro de emboquillada sobre el arco. Gaetan pretendió apoderarse de la pelota pero ésta se le escapó de las manos y Gúrpide que atropellaba atento a la acción no tuvo mayor trabajo en hacerla llegar a la red. A pesar del empeño puesto de manifiesto por los jugadores de Unión no pudieron equilibrar el juego y el conjunto local puso de manifiesto que su triunfo por 2 goles a cero fue ampliamente merecido.

Medio Millón Dan a Pérez Para Pelear en el Uruguay

BUENOS AIRES 24. (Télam). — El señor Lázaro Koczi, manager del campeón mundial de peso mosca, Pascual Pérez, ha informado que su pupilo recibió un ofrecimiento para realizar un combate en la ciudad de Montevideo. El rival designado es el cubano Oscar Suárez, que figura séptimo en el "ranking" de su categoría y el match se haría entre el 16 al 23 de junio próximo. A Pérez se le asegura una bolsa de medio millón de pesos argentinos. Luego Pérez irá a los Estados Unidos para enfrentar al mejicano Memo Díez en el mes de agosto.

COMBATE MANUEL ALVAREZ

BUENOS AIRES, 24 (Télam). — El campeón argentino de peso [illegible] mañana en el ring del Loma Park con Anival Servín uno de los mejores púgiles de la categoría.

Partió para Lisboa el Presidente de la AFA

BUENOS AIRES, 24. (Télam). — Esta mañana a las 11 partió desde el aeropuerto de Ezeiza el señor Raúl H. Colombo, presidente de la Asociación del Fútbol Argentino, rumbo a Lisboa. Lo acompaña el gerente de la institución, ingeniero Juan J. Ruzzo y el motivo del viaje es el de intervenir en el próximo congreso de la FIFA. Además el señor Colombo visitará varios países para solicitar el apoyo a fin de que el próximo campeonato mundial se realice en Buenos Aires.

Por Tres a Uno Venció en Suecia el Flamengo

ESTOCOLMO, 24 (INS). — Por tres goles contra uno venció el team brasileño de fútbol del club Flamengo, al Osters, de Suecia, en el match internacional, jugado ayer en esta capital. La primera etapa finalizó con la ventaja de aquél por dos a uno.

Nuevos Partidos de Volleybol se Jugarán

Numerosos partidos correspondientes a torneos de volleybol para damas y varones, organizados por el C.A. Provincial se cumplieron ayer. Los resultados generales fueron los siguientes:

Damas: Provincial, venció a Asociación Cristiana por 15|14, y 15|3; Comunicaciones a G. y Esgrima de Buenos Aires, por 11|15, 15|8 y 15|5; Asociación Cristiana a G. y Esgrima de La Plata por 15|8, 11|15 y 15|7. Hoy jugarán, a las 15, Comunicaciones v. G. y Esgrima de Rosario.

Varones: Asociación Cristiana se impuso a Copihué por 15|13 y 15|5; Provincial a Normal Nº 3, por 13|15, 15|14 y 15|13; Asociación Cristiana a Normal Nº 3, por 15|14 y 15|13; Plus Ultra a Calzada, por 15|11 y 15|11 y Provincial a Copihué por 15|13 y 15|8. Esta tarde, a las 16, se enfrentarán Asociación Cristiana v. Provincial y a las 17 Plus Ultra v. Regatas Santa Fe.

Dura Tarea Aguarda a los 'Charrúas' Ante Almagro

UN compromiso de riesgo, como todos los que afronta fuera de su cancha deberá cumplir Central Córdoba por el certamen de primera B. Jugará con Almagro en la cancha de los porteños y deberá extremar sus recursos para mantener la línea de buen juego que le ha dado victorias últimamente. El cotejo se presenta con características salientes, toda vez que Almagro está también empeñado en una ponderable acción de superación, que lo harán jugar con todo frente al conjunto rosarino.

CORDOBA CONFORMA



No juega con la calidad visible de otras oportunidades el equipo azul de Tablada; sus hombres son de buenas capacitaciones individuales pero la acción general no alcanza brillantez notable. Jugando con esa característica sin embargo ha logrado conformar un elenco práctico cien por ciento que trata por todos los medios de inquietar a los arqueros rivales, probando su capacidad en cuanta ocasión pueden. De esta manera, con una nueva modalidad, el once charrúa ha conseguido conformar a sus parciales y por ejemplo en su actuación frente a Talleres logró un significativo éxito. Su ataque, en el que Cecchini imprime la calidad y Bertral el dinamismo, preocupa a las defensas rivales y de allí entonces que se puede esperar relevantes actuaciones de un conjunto que viene acumulando energías y se dispone a dejarlas en los campos en procura de nuevos éxitos.

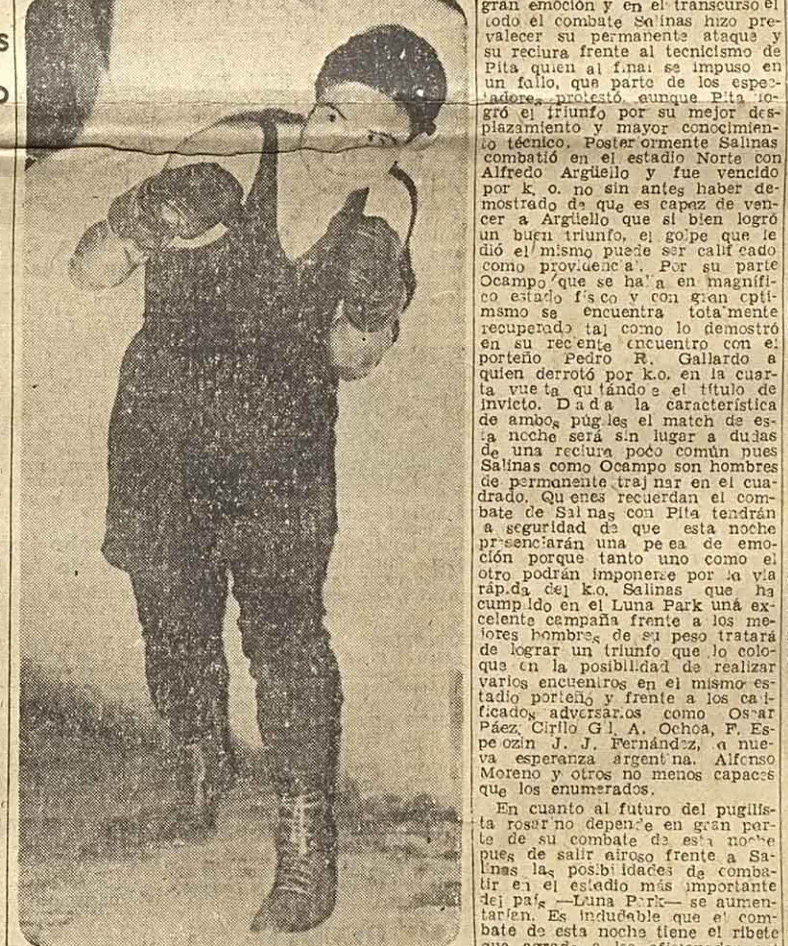
Ante Almagro la tarea será dura sin duda alguna; jugar en la Capital supone siempre un trabajo a fondo para los jugadores rosarinos. Y con el agravante que Almagro necesita una victoria ante rival de mérito.

COTEJO DURO

El partido puede resultar entonces de duro trámite. Almagro jugando en su campo difícilmente acepte una derrota a manos de los azules. Estos van en procura de la victoria que prosiga la serie.

Emoción y Calidad en el Combate de Esta Noche: Salinas con Ocampo

UNA vez más el ring del estadio Norte será escenario de un combate interesante. Esta noche se medirán en él dos valores del pugilismo nacional son ellos Julio Ocampo el recio pupilo de Pereyra y Luis Salinas, cordobés, que ha realizado en nuestra ciudad encuentros de singular emotividad. Aún estará en el recuerdo de los aficionados locales el match que protagonizó con el entonces campeón argentino de los medio medianos Oscar Pita.



POTENCIA. -- El crack del Ñaró, Julio Ocampo tendrá que acudir a toda su potencia esta noche para doblegar al experimentado Luis Salinas. El combate es en el estadio Norte y puede haber K. O.

Esta pelea tuvo alternativas de gran emoción y en el transcurso de todo el combate Salinas hizo prevalecer su permanente ataque y su reciura frente al tecnicismo de Pita quien al final se impuso en un fallo, que parte de los espectadores protestó, aunque Pita logró el triunfo por su mejor desplazamiento y mayor conocimiento técnico. Posteriormente Salinas combatió en el estadio Norte con Alfredo Argüello y fue vencido por k. o. no sin antes haber demostrado de que es capaz de vencer a Argüello que si bien logró un buen triunfo, el golpe que le dió el mismo puede ser calificado como providencial. Por su parte Ocampo que se halla en magnífico estado físico y con gran optimismo se encuentra totalmente recuperado tal como lo demostró en su reciente encuentro con el porteño Pedro R. Gallardo a quien derrotó por k.o. en la cuarta vuelta quitándole el título de invicto. Dada la característica de ambos púgiles el match de esta noche será sin lugar a dudas de una reciura poco común pues Salinas como Ocampo son hombres de permanente trajinar en el cuadrado. Quienes recuerdan el combate de Salinas con Pita tendrán la seguridad de que esta noche presenciarán una pelea de emoción porque tanto uno como el otro podrán imponerse por la vía rápida del k.o. Salinas que ha cumplido en el Luna Park una excelente campaña frente a los mejores hombres de su peso tratará de lograr un triunfo que lo coloque en la posibilidad de realizar varios encuentros en el mismo estadio porteño y frente a los calificados adversarios como Oscar Páez, Cirilo Gil, A. Ochoa, F. Espeozin, J. J. Fernández, la nueva esperanza argentina, Alfonso Moreno y otros no menos capaces que los enumerados.

En cuanto al futuro del pugilista rosarino depende en gran parte de su combate de esta noche pues de salir airoso frente a Salinas las posibilidades de combatir en el estadio más importante del país —Luna Park— se aumentarían. Es indudable que el combate de esta noche tiene el ribete que agrada a los aficionados del box y es la emoción del k.o. además de que ambos generan una lucha sin cuartel.

Para el festival de esta noche la empresa del estadio Norte ha preparado un buen programa en base de un combate de semifondo a ocho vueltas y dos encuentros preliminares a seis rounds.

Atlético de Acebal Ganó un Certamen de Bochas

Con mucho éxito se efectuó en el C. A. Provincial el torneo interclubes de bochas que contó con la participación de gran número de equipos. Llegaron a la final Atlético de Acebal (Alberto Costanzo, Aquiles Repetto y Pedro Cavalli) y Sport Club Cañadense (Edgard Nuin, Antonio Perrone y Nilesio Santucho), triunfando los primeros por 18 a 7. El premio consuelo correspondió al C. Sporting de Bigand.

UN PEQUEÑO CLASICO ENTRE NEWELL'S Y CENTRAL

BOLEO. - Acevedo insider de Tiro logra tomar en el aire un centro largo, que ha superado a Cockrane y Ruzzi. El ganador fue más pujante y aprovechó bien las oportunidades logrando rotunda victoria.

UN solo partido correspondiente al campeonato de la Asociación Rosarina de Fútbol se cumplirá esta tarde. Pero la lucha es de esas que no ceden nunca en interés y a pesar de tratarse de los conjuntos de reserva el hecho de encontrarse frente a frente las casacas clásicas del fútbol rosarino ya significa un aliciente para la atención del aficionado que se solaza con esos choques, en los cuales los jugadores son impulsados por la tradición a rendir en mayor grado.

Esta tarde en el Parque Independencia volverán a encontrarse Newell's Old Boys y Rosario Central. La lucha corresponde al campeonato Molinas y en esta emergencia el conjunto rojinegro está superando a su adversario en la tabla comparativa. Ese sólo hecho hará que haya más calor en la confrontación ya que mientras los locales procurarán seguir manteniendo la ventajosa colocación actual sus rivales tratarán, por su parte, de no volver a ceder posiciones lo que los llevaría a un puesto que no estaría de acuerdo con la jerarquía de la entidad.

Ninguno de los dos clubes ha designado el equipo que lo representará. Mientras que Rosario Central citó a un plantel de jugadores los rojinegros no dieron a conocer ninguna referencia. Sin embargo tratándose de un partido de trascendencia para ambos es lógico pensar que los dos utilizarán a sus mejores elementos locales en actividad. El partido comenzará a las 15.30 y será dirigido por el señor Sánchez.

Juegan Combinados de Beisbol Mañana

Para el partido de combinados que hará disputar mañana la Asociación Rosarina de Béisbol en el estadio municipal han sido designados los siguientes conjuntos:

Blancos: Baigorria, Deganutti, Laspina, Diez, Peraltó, Carbone, Funes, Mascarella y Faggiolani; Suplentes Aguero, Concina, Bruzzone, Novillo, y Mariconi; director técnico: E. Luna.

Celestes: García, Yedeschi, Rossit, Cantón, Farías, E. García Moda, Oshiro, Echeverría, Raffo, Colazzo, Chinen, González y Remonatto; director técnico: M. Redondo.

Un Torneo Atlético Cumplirán Mañana

Organizado por la Municipalidad de Rosario, como acto de adhesión a los aniversarios de la Revolución de Mayo y fiscalizada por la Federación Atlética Rosarina se disputará mañana a partir de las 8.30 un torneo de atletismo para libres y federados en las instalaciones del estadio Municipal "Jorge Newbery". A los efectos de facilitar la participación de quienes deseen hacerlo se ha dispuesto que las anotaciones se recibirán hasta media hora antes de cada competencia en el mismo estadio municipal.

En cuanto a las pruebas a disputarse, serán las siguientes: 8.30: 800 metros llanos caballeros; lanzamiento del disco caballeros y salto en alto damas mayores y menores; 9: series de 100 metros llanos para damas mayores, caballeros y cadetes; salto en alto caballeros y cadetes; 9.30: salto en largo damas mayores y menores; 10: final de 100 metros llanos; 10.15: final de 60 metros llanos damas menores; 10.30: 1.500 metros llanos; 11.15: serie de 200 metros llanos cadetes y caballeros; salto en largo cadetes y caballeros; 11.45: final de 200 metros llanos; 12: posta 4x400 metros. Todas las competencias serán para libres y novicios y se disputarán por separado.

Buenos Partidos Completan Hoy el Programa de 1a. B.

BUENOS AIRES, 25 (Esp.) — La jornada correspondiente al campeonato de primera división "B" se completa con partidos que habran de alcanzar singulares proporciones ya que pueden hacer experimentar en la tabla comparativa grandes variantes. De entre ellos sobresale el que jugarán Témperley y Atlanta por cuanto el primero está colocado actualmente en el primer puesto y es el único invicto, en tanto que los "bohemios" aspiran a recuperar las posiciones que han perdido para luchar firmemente en procura del título de campeones. Otro partido de mucha atracción es el de Dock Sur contra Bánfield ya que este conjunto encontrará fuerte oposición por parte de su entusiasta adversario.

El programa completo de partidos y árbitros para los mismos, es el siguiente: Dock Sur v. Bánfield, Vázquez; All Boys v. El Porvenir, Lynch; Platense v. Colegiales, Praddaude; Talleres v. Excursionistas, Turner; Témperley v. Atlanta, Spinetto; Argentino de Quilmes v. Nueva Chicago, Saporiti.

Agasajarán Hoy a los Periodistas Locales

Con motivo de cumplir 14 años de vida la Asociación Rosarina de Pelota a Paleta, sus dirigentes ofrecerán esta noche, a las 20 un agasajo a la prensa deportiva escrita y oral de nuestra ciudad y a las entidades afiliadas. El acto tendrá lugar en la sede de dicha Asociación, Corrientes 917.

Un Plantel de Players Ha Designado Sparta

Para integrar sus equipos de primera y cuarta especial que el domingo se medirán con los de Argentino, en cancha de Newell's Old Boys, las autoridades de Sparta han designado a los siguientes jugadores: Bagnasco, Ramírez, Cerutti, Rodríguez, Cruz, García, Di Rubén, Yanussi, Maldonado, Casiet, Moya, Torres, Sobrin, Molina, Fernández, Danelutti, Porzio, Castillo, Mustafá, Mongorance, Sassi, Settecase, Barcetti, Contreras, Maoli, Sánchez y Ríos.

EN GRAN FORMA IMPUSO SU CLASE H. GALAVERNA

UNA nueva victoria conquistó ayer el campeón argentino de los Ford T semipreparados Hugo Galaverna, en la competencia que el club Unión de Arroyo Seco hizo disputar en el Parque "Las Tres Pistas", que posee en la vecina localidad de Posta de San Martín. El vencedor mejoró ampliamente el record del año anterior y batió asimismo el registro en una vuelta, aumentando aún más la ventaja lograda por la conquista del certamen 1956 de la especialidad.

LAS DOS SERIES

En las primeras horas de la tarde ante gran cantidad de espectadores, se disputaron las dos series de clasificación, sobre 15 vueltas al circuito de 1.200 metros, imponiéndose Hugo Galaverna de punta a punta, con un registro de 12' 12" a un promedio de 104.500 km. por hora, seguido por Adolfo Hernández a 7"; José Brugués a 32", Luis Santucchi a una vuelta y Esteban Sollans a dos vueltas.

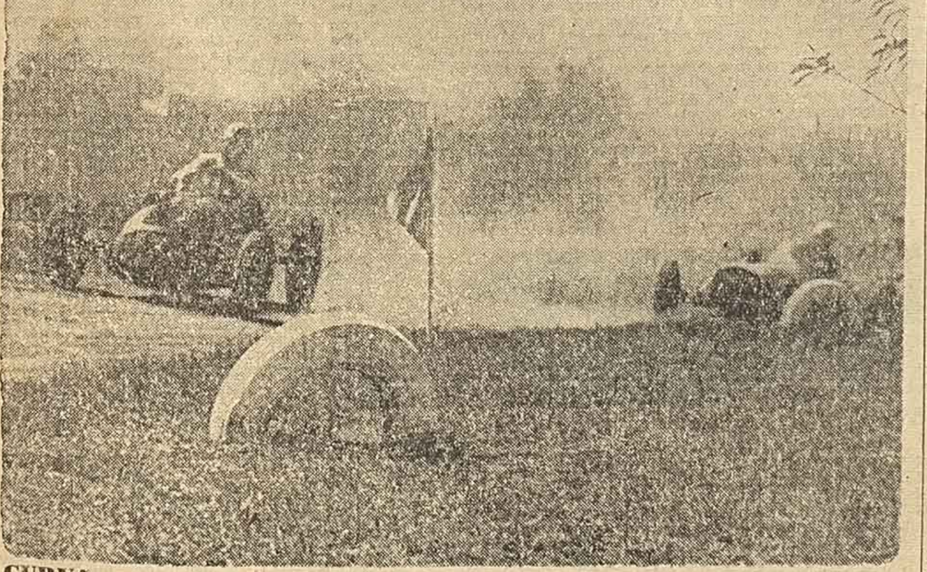
La segunda serie también fue conquistada de punta a punta por Ramón Jubany, a un promedio de 97.580 km. por hora y un neto de 13' 7", seguido por Juan Spulliacci a 8"; Fernando Colángelo —que realizó una brillante actuación luego de haber largado en último término al pararsele el motor de su máquina—, a 13"; Félix Ravazzi a 17" y Rómulo Campagnolo, a 47".

EL REPECHAJE

Con la denominación de "[illegible] ...nistas Deportivos" se disputó a continuación la prueba complementaria bajando la bandera nuestro colega Edel Lovera. En la misma se impuso Ildo Guiliano a 94.140 km. por hora, empleando 13' 25" para las 15 vueltas, escoltado por Bernardo Pilosi a 5"; Juan Giusti a 10" y Valentín Aguila a 23".

OTRA VEZ GALAVERNA

Superando el promedio registrado en su serie —pues corrió a 104,930 km. por hora— Hugo Galaverna hizo suya la prueba final, establecida a 30 vueltas, escoltado nuevamente por Adolfo Hernández. Galaverna empleó 24' 30", mientras que Hernández tardó 7" más. Tercero llegó José Brugués a 50"; cuarto Fernando Colángelo, a una vuelta; quinto Ildo Guiliano a dos vueltas; sexto Rómulo Campagnoli, a 2 vueltas; séptimo Juan Giusti, a 2 vueltas; octavo Oliver Moren a 2 vueltas, y noveno Esteban Sollans, a cuatro vueltas.



CURVA. - En Arroyo Seco toman una curva a gran velocidad dos de los participantes del 4º Gran Premio por el trofeo "LVF". Hugo Galaverna va perseguido por Fernando Colángelo el corredor local que cumplió una excelente actuación. El ganador de la competencia fue netamente superior a todos sus rivales y ganó cómodo tanto en la serie como en la competencia final. La carrera se disputó en el Parque "Las Tres Pistas" que la entidad organizadora tiene en la localidad de Arroyo Seco.

PROGRAMA PARA HOY EN SAN ISIDRO

1ª CARRERA — Dist.: 2.200 Mts. — A las 12

	Caballo	Ks	Jockey	E.	Padre y madre
1	Baking	56	A. Carbajo	3	Biguá-Baqueta
2	Bandeira	56	S. Arriagada	3	Bandido-Coquetería
3	Achispada	56	R. Armesto	3	Full Speed-Atí
4	A. Mansas	56	J. Malhado	3	Altruista-Nuala
5	Darma	56	J. Hidalgo	3	T. Chiller-Comisión
6	Tablita	56	E. Pavarini	3	Biguá-Torrija
7	Chalonada	56	A. Bianchimano	3	Chivalry-Lonjista
8	Happy	56	I. Leguisamo	3	Snob-Hes. Fy
9	Surquita	56	X X	3	Epatant-Lucina
10	Stradella	56	J. Marnelli	3	Corrantó-Stoccata
11	Cazadora	56	no correrá	3	Tropezón-Milagrera
12	Copada	56	A. Souza	3	A. Chico-Copa
13	Elysée	56	H. Ponzi	3	Black Out-Ecija
14	Dríade	56	H. Ciafardini	3	Duval-Tulipa
15	Lunera	56	no correrá	3	Jaleo-Moonshine
16	Patria Mía	54	no correrá	4	P'tagenet-Marpotí

Cand.: Elisee (13) - Enem.: Tablita (6)

2ª CARRERA — Dist.: 2.400 Mts. — A las 12.35

	Caballo	Ks	Jockey	E.	Padre y madre
1	Barbacoa	55	R. Ciafardini	3	Black Out-Belona
2	Guaquirita	55	M. Valdés	3	Brochazo-G. Onda
3	Delagoa	53	A. Carbajo	5	M. Vere-L. Defensa
4	Merma	53	X X	4	Saturno-Mérula
5	Patric	52	no correrá	3	Bulldozer-Patria
6	Faz	52	H. Ponzi	3	P'borough-Fazenda
7	C. Girl	52	X X	3	T. Chiller-Simpatía
8	Mosqueta	51	no correrá	5	Coquilloso-Moscata
9	Afrodita	50	J. Villegas	4	Delfín-Ariety
10	Egeria	50	no correrá	4	My Lord-Easter

Cand.: Barbacoa (1) - Enem.: Delagoa (3)

3ª CARRERA — Dist.: 1.600 Mts. — A las 13.15

	Caballo	Ks	Jockey	E.	Padre y madre
1	Nucleónica	57	C. Perlaie	4	Tardío-New Hope
2	Anuba	57	M. Bergós	4	Aden-Actriz
3	Refugo	57	J. Sola	4	Nigromante-Shelter
4	P. Abierta	57	J. Ausbruch	4	Poster-Brujuela
5	My Delton	57	J. Contreras	4	Gusty-Maltima
6	Marsellesa	57	P. Lofiego	4	G. Stream-Margarí
7	Wealthy	57	no correrá	4	Timor-O. Nothing
8	Merma	57	no correrá	4	Saturno-Mérula
9	Mitabai	57	X X	4	Blizzard-Manchaca
10	Sibeba	57	X X	4	Bucalbó-Silvana
11	(Ban Ban	57	J. Mernies	4	P'borough-Bravona
12	(Spargus	54	no correrá	4	P'borough-Sleepy
13	Patalela	55	no correrá	5	Petrarca-Ignativa
14	(Mosqueta	55	no correrá	5	Coquilloso-Moscata
15	(Boulogne	55	no correrá	5	Mas. Vere-B Grace
16	Egeria	54	no correrá	4	My Lord-Easter
17	Nollara	51	E. Spizzirri	4	Nnezzar-Sie. Firme
18	Borraja	51	no correrá	4	S. Hassan-Belette
19	Aguileña	51	no correrá	4	Bucalbó-Ag. Mansa
20	Maestra	51	E. Catalano	4	Fu beauty-Marras
21	Monina	51	J. Leguizamo	4	T. Chiller-Bux. La
22	Espinilla	52	C. Herzog	5	Bhopal-Estrella

Cand.: Refugo (3) - Enem.: Ban Ban (11)

4ª CARRERA — Dist.: 1.000 Mts. — A las 14

	Caballo	Ks	Jockey	E.	Padre y madre
1	Colón	55	J. Babora	2	Waterbird-Colonia
2	Bánfield	55	J. Sberna	2	Baradero-Barraca
3	Sordelli	55	A. López	2	San Lúcar Little
4	Atardecer	55	H. Ciafardini	2	Royal Tip-Legión
5	Panzeta	55	J. Mernies	2	P'borough-Arguye
6	¡Huy!	55	X X	2	Orsino Hawai
7	Dr. Mario	55	C. Martínez	2	Eastbury-Karolla
8	Quelalo	55	no correrá	2	Optimista-Vlasta
9	Portugás	55	no correrá	2	B. Peter-Fumarola
10	Mitín	55	L. Boggiano	2	Cuerdly-Manilba
11	(O. de Bucy	55	R. Parodi	2	M. de Ojo-Barvela
12	(Altar	55	O. Chamorro	2	Nigromante-Arua
13	Fugado	55	M. López	2	Strand-H. Bonita
14	Chapador	55	no correrá	2	Chisado-Ind nucha
15	Sur	55	I. Leguisamo	2	Hualfin-Sguinaria
16	Foschi	55	T. Mucklow	2	Postman-Chitabala

Cand.: Sur (15) - Enem.: Atardecer (4)

5ª CARRERA — Dist.: 1.000 Mts. — A las 14.45

	Caballo	Ks	Jockey	E.	Padre y madre
1	M. Montiel	57	I. Leguisamo	4	Milón-Flippity
2	Nadine	55	J. Artigas	3	R. Pashá-Naihati
3	Acurrucada	51	H. Ciafardini	4	Atlántico-Apatadora
4	Atón	50	G. Rivero	4	Aden-Fulmínea
5	Tabarí	43	J. Hidalgo	3	Roy. Tip-Tortura
6	La Conga	48	M. Giles	7	Snowfall-Loreley

Cand.: Acurrucada (3) - En.: Nadine (2)

6ª CARRERA — Dist.: 1.600 Mts. — A las 15.30

	Caballo	Ks	Jockey	E.	Padre y madre
1	Nochero	56	Bianchimano	3	Leonardo-Herbáce
2	Greenleaf	56	S. Arriagada	3	Tapadito-O. Verde
3	Trigueño	56	G. Fridman	3	Esquinazo-Triguill
4	Ufano	56	no correrá	3	Umballa-Comforte
5	Cabrero	56	R. Quinteros	3	Enojo-Blue Moon
6	Miller	56	E. Pavarini	3	Waterbird-Triga
7	Missouri	56	A. Pauleau	3	Atabor-Minnesota
8	Ralvolpe	56	X X	3	Académico-Algara
9	Encañonado	56	A. Carbajo	3	Ember-Metrala
10	De Texas	56	A. Domínguez	3	Círculo-Texas Girl
11	F. Market	56	J. Sberna	3	F. World-Sojuela
12	Incomunicado	56	J. Arriagada	3	Académico-Dilecta
13	Kolbrillo	56	L. Zapata	3	Killarney-Cchibir
14	Exeter	56	no correrá	3	Cairgorm-Emy
15	Teelso	56	no correrá	3	Ptolemy-Doña Te
16	Newbery	56	A. Bartolotti	3	Alumni-Vidorria
17	L. Moro	56	L. Canú	3	L. Celbo-Red Wing
18	Tabicón	56	no correrá	3	Tapadito-Tabita
19	Forky	56	F. Quinteros	3	Bulldozer-Folly
20	¡O. Bueno!	56	no correrá	3	Delfín-Lancera
21	(Malacate	56	J. Sola	3	Bucalbó-Malva R
22	(Dandín	54	R. Ciafardini	3	Tardío-Doncella

C.: Incomunicado (12) - En.: Nochero (1)

7ª CARRERA — Dist.: 1.000 Mts. — A las 16.15

	Caballo	Ks	Jockey	E.	Padre y madre
1	(Ingenua	55	J. Villegas	2	P.l'Eque-Mojigata
2	(Cennetta	55	A. Domínguez	2	P.l'Eque-Donatila
3	Bilica	55	Bianchimano	2	R. d. B'que-Balimb
4	M. Clara	55	J. Hidalgo	2	Nnezzar-C. Tide
5	Fontezuela	55	no correrá	2	Enigmatic-Fillett
6	Fanita	55	A. López	2	Avispado-Fantast
7	La Verdad	55	R. Rodríguez	2	Eden-Loreley
8	Listona	55	H. Ciafardini	2	R. Tip-Clementina
9	Serenita	55	J. Ortiz	2	L. Mozo-Cingara
10	(Guatabara	55	E. Antúnez	2	Birikil-Corosona
11	(¡Ea!	55	C. Sauro	2	B. Empire-Halloo
12	Brioche	55	C. Martínez	2	S. Hassan-Brujeri
13	Bouganville	55	R. Quinteros	2	Baman-N. Chole
14	Quinchañalí	55	J. Leguizamó	2	Quetcoatl-Polvare
15	Umary	55	O. Matteucci	2	Rono-Umbría
16	Ganadora	55	I. Leguisamo	2	Tropezón-Palatin
17	P. cordada	55	X X	2	Snob-Rigolade
18	Blatona	55	X X	2	Blasón-Coquetona
19	Sierra	55	R. Aimale	2	R. d. B'que-S. Var
20	Sortija	55	T. Albertini	2	R. d. B'que-Salido
21	Remachuza	55	no correrá	2	D. Cesáreo-Tropei
22	Revoltosa	55	M. López	2	L. Celbo-R. Wing
23	Sanyama	55	L. Canú	2	Closforth-L. Malib
24	Tacuarará	55	R. Ciafardini	2	Altruista-Tritone
25	Glorieta	55	T. Mucklow	2	Gauchesco-Glorio
26	Biaba	55	J. Solosca	2	Nigromante-Paliz

C.: Ganadora (16) - En.: Guanabara (10)

8ª CARRERA — Dist.: 1.600 Mts. — A las 17

	Caballo	Ks	Jockey	E.	Padre y madre
1	[illegible]	56	N. Lugrín	3	Filón-Tingui
2	[illegible]	56	A. A. Domínguez	3	Virgilio-Cotagaita
3	Aprecio	56	J. O. Baldo	3	Alumbre-Aclarec
4	Pirata	56	J. Artigas	3	B. Peter-Flamígera
5	Epurio	53	E. Antúnez	3	B. Empire-Lesina
6	[illegible]	53	no correrá	3	Closforth-Queluz
7	[illegible]	53	L. Canú	3	Closforth-L. Malib
8	Ayudante	53	P. Rodríguez	4	Alumbre-Bride
9	My King	53	J. Luján	3	My Lord-M. Chiq
10	Mipatrón	53	H. Ponzi	3	Michel-Sinceridad
11	Kapenojo	53	G. Fridman	3	Enojo-Kapacaida
12	Elegido	53	no correrá	3	Tropezón-Electa
13	Feudo	53	no correrá	3	Biguá-F. Rouge
14	Tenorino	53	H. Ciafardini	3	Tívoli-Sinteja
15	Hipias	53	R. Parodi	3	T. Yuvaraj-Así Se
16	Odet	53	J. Pereyra	3	Royal Tip-Acurni
17	Estoril	51	R. Ciafardini	3	P. Post-Esquiria
18	[illegible]	53	C. Sauro	3	Alambre-Chicuela
19	[illegible]	53	J. O. Tapia	3	Epatant-Aló
20	Jubileo	53	L. Calvete	3	Parandal-Seriolit
21	Gálvez	52	M. Carranza	5	H. Brion-Glaze
22	[illegible]	51	O. [illegible]	4	Camerino-Tajada

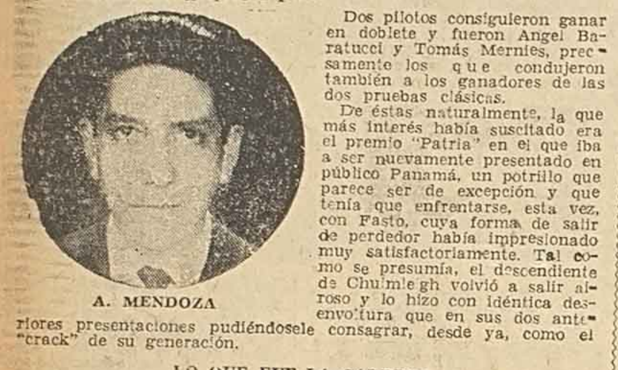
Cand.: [illegible] (4) - Enem.: Hipias (15)

PANAMA SE REVELO COMO "CRACK" ABSOLUTO

El Descendiente de Chulmleigh Volvió a Salir Airoso con Pasmosa Facilidad

UNA tarde apacible y plena de sol, que parecía primaveral, favoreció la reunión de ayer en el hipódromo Independencia. Este, que se vió vestido con sus mejores galas, congregó a un público numerosísimo que, a la hora de disputarse el clásico, colmaba todas sus dependencias —mereciendo destacarse el aspecto que ofrecía la "pelouse" con la presencia de las altas autoridades y de un crecido número de familias.

Bajo la faz hípica la reunión resultó interesantísima, aunque la cátedra tuvo un día poco propicio ya que excepto Panamá y Consecuente, perdieron sus favoritos y [illegible] satisfacieron sport a placé.


A. MENDOZA

Dos pilotos consiguieron ganar en doblete y fueron Angel Baratucci y Tomás Mernies, precisamente los que condujeron también a los ganadores de las dos pruebas clásicas.

De éstas naturalmente, la que más interés había suscitado era el premio "Patria" en el que iba a ser nuevamente presentado en público Panamá, un potrillo que parece ser de excepción, y que tenía que enfrentarse, esta vez, con Fasto, que acaba de salir de perdedor [illegible] muy satisfactoriamente. Tal como se presumía, el descendiente de Chulmleigh volvió a salir airoso y lo hizo con idéntica desenvoltura que en sus dos anteriores presentaciones pudiéndosele consagrar, desde ya, como el "crack" de su generación.

LO QUE FUE LA CARRERA

Con las deserciones de El Carmelo, Realicó, Mirtolindo y Carlista que ya habíamos anunciado en nuestra edición anterior, el lote quedó reducido a media docena de competidores. En la primera cotización salió favorito con 1688 ganadores, siguiéndole en orden de preferencias Fasto y Gitanón con 893 y 412 respectivamente.

En la última cotización el pensionista de Angel Mendoza acentuó notablemente su favoritismo al reunir el extraordinario número de 85.206 ganadores, contra un total de 138.720 ganadores.

De acuerdo con el sorteo de la largada, Fasto se colocó en el cajón del lado interior. Luego, a contar hacia el lado de afuera, tomaron colocación: Paralelo, Gitanón, Esquiador, Flower y Panamá.

A los cuatro minutos de sonar la campana anunciadora de la largada el "starter" consiguió abrir la cancha a los competidores. [illegible] el favorito que, de acuerdo con su táctica anterior, se corrió decididamente al puesto de vanguardia. Así a los 200 metros de la suelta, llevaba uno y medio cuerpo a Fasto [illegible] Paralelo y Gitanón [illegible] Esquiador. Sin más variante que el avance de Paralelo al cuarto puesto llegaron los competidores a los 900 donde Fasto pretendió [illegible] pero no lo [illegible]



poco después, aumentó aún más la distancia que lo separaba del potrillo.

En esta forma, Panamá enfiló la recta final con casi tres cuerpos de luz sobre Fasto que ya empezaba a dar señales de flaqueza; Gitanón. Este procuró entonces presentar lucha al puntero, pero por más esfuerzos que hizo su jockey, apenas si logró [illegible] en el momento de franquear el disco. Tercero y a la misma distancia del segundo se mantuvo el tordillo y el cuarto puesto lo obtuvo Flower [illegible] quinto finalizó Paralelo y sexto y último Esquiador. El ganador midió los 1300 metros en 1'19"2/5, [illegible] los 200 finales.

La llegada al palco de Panamá fue motivo de [illegible] especialmente dirigidas a su cuidador, Angel Mendoza, [illegible] y a su piloto Tomás Mernies, [illegible] decisión y confianza.

5ª CARRERA Caballo	Premio PATRIA (Clásico) Jockey	Nº	Gan.	Placé	Dist.: 1.300 Dividendo		Mts. Pag.
1 PANAMA 55, T. Mernies ..		(6)	85205	9010	2.40	2.20	—
2 Gitanón 55, A. Baratucci ..		(3)	10586	2609		3.10	19.40
3 Fasto 55, O. Cosenza ..		(1)	24136	3572			8.50
4 Flower 55, G. Quevedo ..		(5)	3189	890			64.70
Paralelo 55, R. V. Ledesma		(2)	12786	1788			16.—
Esquiador 55, E. J. Sauro		(4)	2819	831			73.30
			138720	18110			

No corrieron: El Carmelo, Realicó, Mirtolindo y Carlista. Ganada por 2 1/2 cuerpos; el 3º a 1 1/2 cpo. Tiempo: 1' 19" 2/5. Cuidador: Angel A. Mendoza. El ganador es hijo de Chulmleigh y Pingüina, del stud Anita Santa. Haras: Volador.

CON UN SPORT DE SUSTO ARAUCO TRIUNFO AYER EN LA 1ª CARRERA

Por una sorpresa de proporciones se resolvió la carrera de comienzo en la que [illegible] no corrieron Estudioso y Keep [illegible] Fue autor del batacazo Arauco que se posesionó de la delantera [illegible] delante de Chafalote y Payador. Nimrod, Forocho y [illegible] Tolderito [illegible] distancia [illegible]



dose el avance de Forocho al tercer lugar. Próximo a volcar la curva final, el puntero sacó mayor ventaja y continuó en ganancia, [illegible] cuarto [illegible] Tolderito y quinto Payador.

1ª CARRERA Caballo	Premio COSME MACIEL Jockey	Nº	Gan.	Placé	Dist.: 1.200 Dividendo		Mts. Pag.
ARAUCO 57, R. V. Ledesma		(1)	579	171	96.20	21.40	—
Chafalote 56, O. Cosenza ..		(5)	10686	1977		3.80	5.20
Tolderito 56, J. Funes ..		(10)	6476	1414			3.50
Forocho 56, [illegible]			432	129			[illegible]
Nimrod 56, [illegible]			7246	1288			[illegible]
Payador 56, [illegible]			[illegible]	[illegible]			[illegible]
Hobyto 56, O. Olivera			[illegible]	[illegible]			[illegible]
[illegible] P. T. Rodríguez			[illegible]	[illegible]			[illegible]
			37361	6229			

No corrieron: Estudioso y Keep. Ganada por 1 1/4 cuerpo; el 3º a 1 1/2 cuerpo. Tiempo: 1' 14" [illegible]. Cuidador: Antonio F. Lemes. El ganador es hijo de [illegible] y Snappy Lis, del stud Los Castores. Haras: La Yerra.

LITTLE PUCCI SUPERO APENAS A CLELIA EN OPORTUNA CARGA FINAL

Nuevo contraste experimentó la cátedra en la carrera para las yeguas ganadoras, [illegible] Little Pucci, muy bien conducida por su jockey [illegible] Fervorosa [illegible] Antenita, Táctica [illegible] Little Pucci y Clelia [illegible]



[illegible] las competidoras [illegible] Clelia y [illegible] Táctica.

2ª CARRERA Caballo	Premio Tte. Gral. PABLO RICCHERI Jockey	Nº	Gan.	Placé	Dist.: 1.200 Dividendo		Mil. Pag.
L. PUCCI 57, A. Baratucci ..		(5)	5743	913	16.—	6.90	—
Clelia 57, R. J. García ..		(6)	5130	1061		[illegible]	[illegible]
Antenita 57, T. Mernies ..		(2)	14118	1160		[illegible]	[illegible]
Táctica 57, J. Funes ..			27700	3594			[illegible]
Danza 57, R. V. Ledesma			[illegible]	[illegible]			[illegible]
Fervorosa 57, A. Mackena			6015	[illegible]			[illegible]
Nuevecita 57, O. Cosenza			[illegible]	[illegible]			[illegible]
			62285	[illegible]			

No corrió: Corilina. Ganada por 1 pescuezo; el 3º a 1 cuerpo. Tiempo: [illegible] Cuidador: Antonio M. [illegible] La ganadora es hija de [illegible] e Hijuela, del stud San Pancracio. Haras: Pucci.

INFORME DEL COMISARIATO

Damos a continuación el parte del Comisariato del Hipódromo Independencia correspondiente a la reunión de ayer: (Pista liviana)

PRIMERA CARRERA: — Recabarren [illegible]

TERCERA CARRERA: — Linda Estrella (Orestes A. Cosenza) y Conquistada (Roberto Arreguen) tuvieron inconvenientes durante el desarrollo de la prueba.

SEXTA CARRERA: — Dejó constancia el jockey Guillermo [illegible] Quevedo [illegible]

OCTAVA CARRERA: — Por infringir disposiciones reglamentarias [illegible] se aplicó una multa de [illegible] pesos moneda nacional a su cuidador Don José Jiménez, con licencia del Jockey Club de Santa Fe.

Se presentaron el propietario y el cuidador del caballo Sheriff para dejar constancia de que no estaban conformes con la performance producida por dicho animal, sin saber a qué atribuirlo.

Por su individualidad en la largada [illegible] Walker, devolviéndose el importe de los boletos [illegible] Jockey Raimundo J. García, piloto de Sheriff, manifestó que [illegible]

Se [illegible] 151.013 boletos.

DEMOCRACIA

SABADO 26 DE MAYO DE 1956

Un Fácil Triunfo de Juamario en la Central Platense

Con la victoria del favorito Juamario, muy bien conducido por Vicente Lapellegrina, y que empleó 2'9" 2/5 para recorrer los 2.100 metros, se definió la competencia central de ayer en el Hipódromo de La Plata. El vástago de Nígromante, se adelantó por tres cuerpos a nuestro conocido Pascucho, ubicándose tercero Antoine y llenando el marcador Matamoros. Los resultados generales de la reunión, son los siguientes:

1ª CARRERA — 1.600 METROS
1ª TATANA 56, por Adalid y Tarifa, del stud "El Invencible", L. Almale), $ 3 y $ 2.20; 2ª Lina 56, $ 2.30; 3ª Divulgada 56, $ 2.50; 4ª La Primera 56. Ganada por 1 y 1/4 de cuerpo. Tiempo: 1'41". No corrieron: Vinagrera, Pasadora, Calabresa, Perdonada, La Vida y Calculadora. Cuidador: Enrique L. Clerc.

2ª CARRERA — 1.300 METROS
1ª MISS CUKI 55, por Pesy y Matrícula, del stud "Los Caños", (M. López), $ 3,30 y 2.50; 2ª Alunita 55, $ 2.40; 3ª Picotada 55, $ 4.10 y 4ª Pretexta 55. Ganada por 1 pescuezo. Tiempo: 1'20" 2/5. No corrieron: Claribel, Yatusca, La Numancia, Datilada, Chulpa, Marimanta, Romina, Manguita y Chacona. Cuidador: Arnaldo R. Luján.

3ª CARRERA — 1.500 METROS
1º ARDOROSO 56, por Corindón y Amambay, del stud "14 de Septiembre", (H. Padula), pesos 5,50 y $ 3,10; 2º Fiel 56, pesos 4,10; 3º Alderete 56, $ 20.30, y 4º Cascallares 56. Ganada por 1 y 3/4 de cuerpo. Tiempo: 1'33". No corrieron: Alberdi, Cascabeleo, Choque, Disturbio y Fray Candil. Cuidador: Tomás M. Barrile.

4ª CARRERA — 1.500 METROS
1º MANTERO 56, por Mantón y Convallaria, del stud "Ariel", (H. I. Boquin), $ 8 y 2,60; 2º Sacudido 56, $ 5,10; 3º Real Tip 56, $ 4,70 y 4º Roseolo 56. Ganada por 1 cuerpo. Tiempo: 1'33" y 2/5. No corrieron: No Savvy, Sampán, Segador, Simbá, Triguero y Wallace. Cuidador: Luciano Bon.

5ª CARRERA — 1.800 METROS
1ª YANCI 56, por Selim Hassan y Yonne, del stud "Río de Janeiro", (I. J. Gauna), $ 2.80 y $ 2.50; 2ª Glorieuse 56, $ 2.90; 3ª Récolte 53, $ 2.50, y 4ª Arrepentida 56. Ganada por ventaja apreciable. Tiempo: 1'52" 3/5. No corrieron: Enrachada, Tolvina, Rose Rouge y Rajadora. Cuidador: Fernando González.

6ª CARRERA — 2.100 METROS
1º JUAMARIO 49, por Nigromante y Jeannette, del stud "Salva Joa", (V. Lapellegrina), $ 3.40 y $ 2.70; 2º Pascucho 52, $ 3.70; 3º Antoine 47, $ 7.40 y 4º Matamoros 56. Ganada por 3 cuerpos. Tiempo: 2'9" 2/5. No corrieron: Grand Pá, Apronte, Cuentero, Zalamero y Muñeco. Cuidador: Adolfo J. Iriarte.

7ª CARRERA — 1.400 METROS
1ª PERUGIA 58, por Guatán y Pelusa, del stud "Renlar", (A. Real), $ 3.30 y $ 2.50; 2ª Old Flame 52, $ 2.70; 3ª Mitabai 52, $ 2.70, y 4ª Thornless 52. Ganada por 3/4 de cuerpo. Tiempo: 1' 25". No corrieron: Metapúa, Poor Girl y Federala. Cuidador: Julián Pr[illegible].

8ª CARRERA — 1.200 METROS
1ª DAWN GREY 53, por Dos Talas y Gray Dawn, del stud "Cabaña Mabel", (H. J. Palavecino), $ 12.80 y $ 3; 2º Agorero 56, $ 2,80; 3º Basati 56, $ 2,70, y 4º Biotz 56. Ganada por 1 y 3/4 de cuerpo. Tiempo: 1'11" 4/5. No corrieron: Don Chalde, Adversario, Cilenito, Emulo, Your Chance, Licenciado, Trebolares y Bearnesa. Cuidador: Julio Ochoa.

9ª CARRERA — 1.400 METROS
1º BETTER STILL 53, por Badruddin y Best Ted del stud "El Balazo", (J. R. García), $ 8.50 y $ 2.80; 2º Platónico 52, $ 2.80; 3º Thomas 54, $ 2.70, y 4º Minuendo 55. Ganada por 1/2 cuerpo. Tiempo: 1'25" 2/5. No corrieron: Pino, Forrado, Pataleo y Star Shot. Cuidador: Guillermo Bianchimano.

A. Vega y H. Doval no Tuvieron Mayor Suerte

Anoche mismo regresaron a Buenos Aires los aprendices N. Vega y H. Doval, los que vinieron expresamente para dirigir en la tercera carrera a Non Plus Ultra y Poseuse, respectivamente, pero ninguna de ellas le dieron oportunidad a los citados pilotos de lucirse, pues finalizaron fuera del marcador, bastante alejadas de las que las precedieron. Quizá otra vez tengan más suerte.

Flamantes Chaquetillas Numéricas Usaron Ayer

Como un complemento más a la reunión extraordinaria de ayer las autoridades del Jockey Club Rosario, hicieron estrenar chaquetillas numéricas nuevas, llamando la atención, naturalmente la hermosura de las mismas, las que con sus brillantes colores asombraron a los aficionados que pudieron ver mejor que otras veces a los favoritos de su predilección.

SIN MAYOR DIFICULTAD MAYNAL GANO LA CARRERA DE PERDEDORAS

Maynal logró salir de perdedora y lo hizo en forma harto fácil abonando de paso el tercer sport de cuatro cifras. Sólo Metaca faltó a la cita y cuando la cancha quedó librada a las doce competidoras, Trinité tomó decididamente la delantera seguida de cerca por Salamandra, a la que seguían luego Manganera, Liberata, y las demás con Non Plus Ultra accionando en la zaga. Cuando las competidoras enfrentaban la señal de los 1.000 metros, esta última la par de la puntera, mientras Salamandra corría en tercer lugar corría en cuarto lugar y así fue como en los "700", estaba casi a



muy próxima a las que la precedían y Maynal buscaba colocación, lo que consiguió apenas entradas en el derecho final. A la altura de las populares, la puntera dio por finalizada su tarea en el mismo instante en que Maynal cargaba de firme pasando a dominar frente al paddock y continuar su marcha hacia el disco, el que encontró con dos cuerpos de luz sobre Salamandra que a su vez se adelantó por uno y cuarto a Trinité. La cuarta colocación correspondió a Annette y la quinta a Liberata.

3ª CARRERA Caballo	Premio CURRUMALAN Jockey	Nº	Gan.	Placé	Dist.: 1.300 Dividendo		Mts. Pag.
1 MAYNAL 57, G. Quevedo ..		(7)	11424	2260	11.50	3.70	—
2 Salamandra 57, R. V. Ledesma		(3)	5680	1272		5.10	23.—
3 Trinité 57, A. Baratucci ...		(12)	12030	2151		3.80	10.90
4 Annette 57, T. Mernies		(5)	12163	2072			10.80
Liberata 57, R. J. García ..			16151	2805			8.10
Linda Estrella 57, O. Cosenza			20977	2564			6.20
Conquistada 57, R. Arreguen			1403	278			94.90
Manganeta 57, E. J. Sauro .			(con Annette)				10.80
Non Plus Ultra 57, N. Vega			3022	787			43.80
Poseuse 57, H. Doval			2747	405			48.20
Segoviana 57, M. Ledesma .			2590	939			51.10
Victory 57, A. Pereyra			1132	274			117.80
			89319	15807			

No corrió: Matapa. Ganada por 2 cuerpos; la 3ª a 1 y 1/4 cuerpo. Tiempo: 1' 21" 1/5. Cuidador: Héctor Gómez. La ganadora es hija de Flamex y Mayenne, del stud La Curita.

EN NUEVO ALARDE DE CALIDAD, LA HOJA GANO DE EXTREMO A EXTREMO

Como se esperaba, La Hoja ganó el "General Belgrano" de uno a otro extremo. Pero no fue la favorita, pues los aficionados, influenciados quizá por el gravamen del handicap, confiaron más en Tai Pé. Ausentes Gaitalinda y Pif Paf, el lote se redujo a cuatro participantes. Tras breve demora por la indocilidad de La Hoja, fueron lanzadas a la lucha asomando fugazmente Gula, pero a los 100 metros, era la hija de Elishate, la que haciendo alarde de su reconocida calidad tomó la delantera y a buen tren fue cubriendo el tramo entre codos, delante de Gula, Bridesmaid y Tai Pé. En



los "900", Tai Pé, se colocó tercera y cuando ya estaban en el tiro derecho, inició su atropellada, pero la gran yegua del stud "Almar" la despidió sin esfuerzo aparente y a medida que se acercaban al disco fue aumentando ventajas hasta cruzar la raya con uno y cuarto a su favor, mientras que tercera a más de tres largos finalizaba Bridesmaid, delante de Gula que terminó la carrera completamente exhausta y rezagada.

4ª CARRERA Caballo	Premio Gral. BELGRANO (Clásico) Jockey	Nº	Gan.	Placé	Dist.: 1.400 Dividendo	Mts. Pag.
1 LA HOJA, 61, A. Baratucci		(1)	32097		4.—	—
2 Tai Pé, 52, T. Mernies		(5)	33217			3.80
3 Bridesmaid, 54, O. Cosenza		(4)	16594			7.80
4 Gula, 50, A. Pereyra		(6)	6556			19.70
			88464			

No corrieron: Gaitalinda y Pif Paf. Ganada por 1 1/2 cuerpo; la 3ª a 3 1/2 cuerpos. Tiempo: 1' 25" 3/5. Cuidador: Benjamín Jurado. La ganadora es hija de Elisathe y Farracha, del stud Almar. Haras: Upper Cut.

LAMBARE SUPERO A VAREC EN EL FINAL MAS INTENSO DE LA TARDE

En el único final de bandera verde de la jornada, Lambaré derrotó a Varec, hazaña que se debió a la energía y decisión del veterano jockey F. T. Rodríguez que rayó a gran altura jinete en el pupilo de José M. Elnen. Al ser elevadas las cintas soltó Varec limpiamente sacando de inmediato un cuerpo sobre Snowbound. Más atrás se desplazaban Deseada, Ikurrín, Lambaré con Eolo y El Poncho en los últimos puestos. El puntero hizo correr de firme distanciándose aun más y cuanto giraron la curva final, Deseada era su más próxima perseguidora. En mitad de la recta, atropelló por dentro Lambaré, pero su acción se vio entorpecida ante la maniobra del jockey de Varec que cerró hacia adentro, debiendo aquél ser sofrenado. No obstante ello, insistió el viejo piloto de Soplido



aprovechando una pequeña abertura entre el líder y Deseada para lanzar a su cabalgadura y entablarle lucha al piloteado por Baratucci y dominarlo apenas en el último salto. Fue preciso, sin embargo recurrir al ojo eléctrico, el que falló dando el triunfo a Lambaré por medio pescuezo. El tercer lugar se lo adjudicó Deseada, a dos y medio cuerpo de la anterior, superando esta por poco a Ikurrín.

6ª CARRERA Caballo	Premio R. ARGENTINO Jockey	Nº	Gan.	Placé	Dist.: 1.400 Dividendo		Mts. Pag.
1 LAMBARE 56, F. T. Rodríg		(2)	16109	3497	16.70	5.20	—
2 Varec 56, A. Baratucci		(8)	44498	6043		3.80	6.—
3 Deseada 53, T. Mernies		(11)	33679	5803			8.—
4 Ikurrín 56, O. Cosenza		(5)	6561	1695			41.10
Eolo 56, R. V. Ledesma ...			3295	844			82.40
Smolensk 56, A. Machena ..			66665	8534			3.90
Snowbound 56, J. Ledesma			2722	745			129.50
Surumeno 56, G. Quevedo .			8661	1199			31.—
El Poncho 56, E. J. Sauro			(con Deseada)				8.—
			182190	28360			

No corrieron: Principesco y Afamado. Ganada por 1/2 pzc.; el 3º a 1 1/2 cpo. Tiempo: 1'25"4/5. El ganador es hijo de Atabor y Lenclos, del stud "Los Cinco". Cuidador: José M. Elnen.

CON SUMA FACILIDAD DINERAL SE ADJUDICO LA CONDICIONAL "LARGA"

La condicional de aliento no tuvo la emoción que la paridad de fuerzas de sus participantes hacía preveer, pues Dineral, que venía de correr más que discretamente en un handicap largo dominó a sus adversarios desde el mismo instante de partir, cubriendo los 2.100 metros de extremo a extremo y arribando a la meta comple-



tamente "cortado". En los primeros tramos fue Gauguín el encargado de seguirlo al pupilo de Ivas y cuando pasaron por primera vez frente al disco seguía a los citados Diptongo, llevando casi a su costado a Educado y más atrás agrupados se desplazaban Sebastó, Iberio, y el resto. En los "1.300", Diptongo se colocó segundo, no registrándose otras variantes hasta la altura de los "700", lugar en que Educado se acerca al segundo lugar, mientras Madrúgalo e Iberio acortaban distancias. En plena recta, el puntero aumentó su ventaja y fueron vanos los esfuerzos de los pilotos de Iberio y Educado que simultáneamente lanzaron violentamente a sus respectivas cabalgaduras sobre Dineral, sin más resultado que escoltarlo a tres y uno y medio cuerpos, respectivamente, mientras que Madrúgalo, en débil acometida se clasificó cuarto, bastante desconectado de los que lo precedieron.

7ª CARRERA Caballo	Premio B. ARGENTINA Jockey	Nº	Gan.	Placé	Dist.: 2.100 Dividendo		Mts. Pag.
1 DINERAL 56, R. V. García		(3)	17783	2970	15.90	4.40	—
2 Iberio 51, T. Mernies		(9)	35514	4257		3.60	7.90
3 Educado 56, R. V. Ledesma		(4)	23339	3188		4.20	12.—
4 Madrugalo 57, G. Quevedo .		(2)	21058	3884			13.30
Gauguín 59, O. Cosenza ...			24916	3854			11.20
Diptongo 57, A. Baratucci .			29755	4812			9.50
Cabecilla 54, J. Funes			8187	1687			34.40
Isidorito 54, E. J. Sauro ..			11525	1722			24.30
Sebastó 53, J. M. Ledesma			16586	2024			17.—
Apuntador 50, A. Machena .			2236	498			127.50
			190899	28896			

No corrió: Salgari. Ganada por 3 cpos.; el 3º a 1 1/2 cpo. Tiempo: 2'12"2/5. El ganador es hijo de Chulmleigh y Denver Maid, del stud "Los Coutos". Cuidador: José D. Ivas.

CORDOBA

Nuestro conocido Lilo se adjudicó ayer en el hipódromo de Córdoba el clásico "25 de Mayo" que sirvió de base a la reunin. El hijo de Baleador, en reñido final aventajó por una cabeza a Nudo, recorriendo los 2.000 metros de la prueba en el buen tiempo de 2' 4" 1/5. En la primera carrera se registró un sport de "síncope" al ganar la "outsider" Acomodada que repartió nada menos que $ 251.30 a ganador, por sólo medio pescuezo. Merece destacarse que en la jornada el aprendiz Domingo Piazza se lució llevando al triunfo a Irbutí en la segunda carrera. También es interesante consignar que en la última carrera los cuatro primeros puestos ocupados por caballos que han actuado en el hipódromo Independencia. Seguidamente consignamos los resultados generales.

1ª CARRERA — 1.300 METROS
1ª ACOMODADA 55 kls., por Atlántico y Santa Damiana del stud 9 de Julio (J. Luján) $ 251.30 y 27.70; 2ª Bona Dea 57, $ 2.90; 3ª Moodily 57, $ 15; 4ª Enfermera 57. Ganada por 1/2 pescuezo. Tiempo: 1'20"4/5. No corrieron: Flor Sola, Raza Real, Sardeña y Martinita. Cuidador: H. Morán.

2ª CARRERA — 1.300 METROS
1ª IRIBUTI 57 kls., por El Dorado e Ictis del stud Catriel (D. Piazza) $ 13.30 y 4.30; 2ª La Cambicha 57, $ 4.60; 3ª Huinil 57, $ 2.80; 4ª Florida 57. Ganada por 1 pescuezo. Tiempo: 1' 20"1/5. No corrió: La Cañada. Cuidador: R. González.

3ª CARRERA — 1000 METROS
1ª GUETARY 55 kls., por Ring Fox e Hija Kenke del stud El Recreo (J. Quintana) $ 10.20 y 5.30; 2ª Mimita 55, $ 5; 3ª Diplomacia 55; 4ª Oaxaca 55. Ganada por varios cuerpos. Tiempo: 1'3/5. No corrieron: Blanora, Buena Estrella y Rancherita II. Cuidador: F. Giménez.

4ª CARRERA — 1.000 METROS
1º ARUS 55 kls., por Sultán y Havivi del stud El Tilo (A. Domínguez) $ 6.80 y 2.70; 2º Albireo 55, $ 2.60; 3º Goico 55, $ 5.10; 4º Catero 55. Ganada por varios cuerpos. Tiempo: 1' 4/5. No corrieron: Curazao y Glauco. Cuidador: J. Vara.

5ª CARRERA — 1.000 METROS
1º LINIAL 55 kls., por Ginebrino y Las Rectas del stud Marisabel (B. Villegas) $ 10.20 y 3.40; 2º Ventoso 55, $ 7.90; 3º Ipericum 55, $ 2.90; 4º Soltué 55. Ganada por 3 cuerpos. Tiempo: 1'3/5. No corrieron: Negro José y Reflejo. Cuidador: C. M. Fuentes.

6ª CARRERA — 1.400 METROS
1º HIGHMIL 55 kls., por Highball y Miguelita del stud Ego Negro (J. Quintana) $ 8.40 y 3.80; 2º Althum 57, $ 7; 3º Lord Dewar 55, $ 13; 4º Entonces 53. Ganada por 1 1/2 cuerpos. Tiempo: 1'26"1/5. No corrieron: Brazalete, Dragón, Monte Rico y Rasito. Cuidador: E. Gigena.

7ª CARRERA — 2.000 METROS
1º LILO 57 kls., por Baleador y Lindita del stud El Pilar (A. Aguero) $ 28.80 y 6.20; 2º Nudo 49, $ 10.30; 3º Kilimanjaro 51, $ 3.90; 4º Bandón 52. Ganada por 1 cabeza. Tiempo: 2' 4"1/5. Corrieron todos. Cuidador: O. Torres.

8ª CARRERA — 1.500 METROS
1º MICHIRIPA 57 kls., por Michel y Casta Viva del stud Los Plátanos (J. Luján) $ 9.60 y 3.80; 2º Vieytes 57, $ 3.50; 3º Zumar 57, $ 2.60; 4º Más o Menos 57. Ganada por 3/4 cuerpo. Tiempo: 1'32"4/5. No corrió: Silbado. Cuidador: I. Ruibal.

9ª CARRERA — 1.000 METROS
1º OCELOTE 50 kls., por Optimista y Bancaria del stud La Negra (J. Martín) $ 8.40 y 3.10; 2º Atributo 53, $ 3.30; 3º Pragón 50, $ 3.10; 4º Marito 60. Ganada por varios cuerpos. Tiempo: 59"1/5. No corrieron: Fazendeiro, Rosero, y Lapwing. Cuidador: J. Iberra.

La Hoja Correrá en el Gran Clásico de Julio

Como es de imaginarse, poco le queda hacer en los handicaps cortos a La Hoja, que ayer volvió a imponerse con sugestiva facilidad con 61 kilos. Por ello, su entrenador tiene pensado prepararla especialmente para presentarla en los grandes clásicos del mitin juliano. Por lo pronto, nos adelantó el propietario de la veloz hija de Elishate, será atendida convenientemente para hacerla intervenir en un handicap de aliento a programarse próximamente

Pascucho Correría en el "Pte. de la República"

Se informa que otro de los buenos rivales que tendrá el gran premio de la República a correrse el próximo 9 de Julio próximo sería Pascucho, ganador del "Carlos Pellegrini" rosarino y con el respaldo de excelentes actuaciones en los hipódromos máximos. El hijo de Biguá acaba de producir notable performance al llegar ayer segundo de Juamario en la prueba central disputada en el circo de carreras de La Plata.

EN GRAN TIEMPO Y POR AMPLIO MARGEN CONSECUENTE GANO LA 8ª

Un desenlace feliz para la cátedra tuvo la reunión de ayer en el Independencia ya que sin apremios —y estableciendo severos parciales— consiguió la victoria el favorito Consecuente que reunió algo más de sesenta mil sufragios, obteniendo una victoria por varios cuerpos. A la hora de largada no estuvieron presentes Nonant, Blue Sky, Lion, Boyante y Champagne, a los que se agregó Walker, por manifiesta indocilidad en las cintas. Librada la cancha a los competidores, punteó fugazmente Amici, pero al formalizarse la carrera se colocó en la vanguardia Consecuente, llevando en su seguimiento a la yegua Mi Gaceta detrás de la que se escalonaban Karmona, Tempestad, Sheriff, Quivolgo —la fija de última hora— Misario, Amici y Regazo. Corridos los primeros 300 metros, a la altura del palo de los 800, aumentó a tres cuerpos su ventaja Consecuente sin anotarse variantes en los puestos siguientes con la sola excepción de Sheriff, que quedó en el último puesto. De esta forma, encabezaba las posiciones Consecuente seguido a más de cuatro cuerpos por Misario, que había mejorado grandemente Karmona, Tempestad, Mi Gaceta y siempre último Sheriff. Al entrar al derecho ya era de seis cuerpos la ventaja del descendiente de Marigui sobre sus rivales en tanto por media cancha cargaba la yegua Tempestad, que arrebató el segundo puesto a Misario en tanto en la cuarta colocación quedaba Karmona. El ganador, midió los 1.300 en el excelente tiempo de 1'18"2/5 y por la forma como se impuso, se anticipa dará nuevas satisfacciones a su trainer, que dicho sea de paso lo presentó luciendo un excelente estado. Con el triunfo de Consecuente, logró un lucido doblete Tomás Mernies, comenzando por Panamá en el clásico de la jornada.



8ª CARRERA Caballo	Premio 25 DE MAYO DE 1810 Jockey	Nº	Gan.	Placé	Dist.: 1.300 Dividendo		Mts. Pag.
1 C'SECUENTE 54, T. M'nies		(9)	62010	4685	5.40	3.50	—
2 Tempestad 54, J. M. L'desma		(12)	4286	543		16.40	79.40
3 Misario 57, J. Funes		(1)	17156	2460		5.10	19.70
4 Karmona 52, A. Rondino ..		(14)	3199	654			106.50
Quivolgo 57, G. Quevedo ..			30004	4004			11.20
Sheriff 57, R. J. García ..			38717	4098			8.70
Amici 54, A. Baratucci			12178	2012			27.60
Regazo 54, R. V. Ledesma .			34871	3768			9.70
Mi Gaceta 54, O. Cosenza ..			25899	3955			13.—
			249779	29296			

No corrieron: Nonant, Blue Sky, Lión, Boyante, Walker y Champagne. Ganada por varios cpos.; el 3º a 1 cza. Tiempo: 1'18" 2/5. El ganador es hijo de Marigui y Justeza, del stud "Zona Norte". Cuidador: Pedro Durán.

... y así doblaron el codo!!


1º — El "mandoble" de Arauco encabeza el lote de la inicial, seguido a menos de un cuerpo por Chafalote que deja oculto a Forocho (palos). Luego se escalonan Nimrod, Payador, Tolderito y Hobyto.


2º — La reaparecida Danza ve asediada sus posiciones por Fervorosa, a quien siguen Nuevecita (palos) y Antenita. Luego marcha la favorita Táctica, adelantándose a Little Pucci y Clelia.


3º — La puntera Trinité lleva un cuerpo a Annette, en tanto por el lado interior se desempeña Salamandra. Luego Non Plus Ultra, Manganeta, Liberata, Linda Estrella, Victory y Conquistada.


4º — Sin apremios, puntea La Hoja escoltada por la liviana Gula que lleva en su seguimiento por el lado interior a la predilecta Tai-Pé y cierra la marcha Bridesmaid.


5º — El "crack" Panamá puntea cómodo sin preocuparse de sus rivales: lo siguen el tordillo Fasto adelantándose a Gitanón. En otra carrera, el porteño Paralelo se adelanta a Flower y a Esquiador.


6º — Varec se mantiene en la punta llevando medio cuerpo a El Poncho. Tercero (palos) Lambaré, luego el favorito Smolensk que se adelanta a Ikurrín, Eolo, Snowbound, Surumeno y última Deseada.


7º — Comodamente puntea Dineral en la larga, manteniendo cuatro cuerpos de ventaja sobre Diptongo. Tercero va Educado, cuarto Madrugalo (palos), quinto Gauguín, luego, Iberio, Cabecila y Sebastó.


8º — Con toda holgura, puntea Consecuente, llevando en su seguimiento a Tempestad, Karmona, adelantándose a Misario, el debutante Quivolgo, Mi Gaceta (palos), Amici, Regazo y Sheriff.

Niño Luis se Adelantó por 1/2 Cuerpo a R. Legión en el Clásico de San Isidro

REPITIENDO su reciente marca en pos de Montmartre se adjudicó Niño Luis el clásico "Primer Gobierno Patrio", disputado ayer en el Hipódromo de San Isidro. El pensionista de la ecurie "Siasa" se impuso por medio cuerpo a Royal Legión, empleando 2'2"2/5 para recorrer los 2.000 metros de la carrera. Los resultados generales de la reunión fueron los que consignamos a continuación:

1ª CARRERA — 1.600 METROS
1ª GOLDLAUD 53, por Landlord y Goldleaf, del stud "Euskalsemia" (N. Lugrin), $ 3,50 y $ 2.20; 2ª Empilchada 57, $ 2.30; 3ª Divorciada 57, $ 2.40 y 4ª La Mayor 57. Ganada por 3 y 1/2 cuerpos. Tiempo: 1'39". No corrieron: Bombera, Miss Aromática y Golden Gate. Cuidador: Lilio B. Sosa.

2ª CARRERA — 2.000 METROS
1º ANGLO 51, por Adalid y Fairtov, del stud "El Cristal" (C. O. Sáenz), $ 4.40 y $ 2.90; 2º Velocímetro 57, $ 3.70; 3º Cuchillo 51, $ 21.60 y 4º Tabití 57. Ganada por varios cuerpos. Tiempo: 2'4" 1/5. No corrieron: Caro, Maneado, Maganel y Kayetano. Cuidador: Luis Cevasco.

3ª CARRERA — 1.500 METROS
1ª CHAMPAGNERA 55, por Chispeado y Maline, del stud "Punta Lara" (R. H. Ciafardini), $ 3.90; 2ª Lady Ray 55; 3ª Yauca 55 y 4ª Plástica 55. Ganada por 4 cuerpos. Tiempo: 1'30" 4/5. No corrieron: Hiparete, Marimanta, Ventolina, Guapa, Tana Linda, Aparecida, Miss Cuki, Mazepa y Clean Face. Cuidador: Pascual E. Alvarez.

4ª CARRERA — 1.500 METROS
1º GOLANGO 55, por Foxhunter y Candonga, del stud "Manhattan", (J. Leguizamón), $ 5 y $ 2.30; 2º Rubicón 55, $ 2.30; 3º Coyuyo 55, $ 2.80 y 4º Pintón 55. Ganada por 1/2 cabeza. Tiempo: 1'31" 4/5. No corrieron: Meridional, Pedriel, Herbal, Príncipe Rojo, Cori, Luqués, Robot, Endaíco, Queñalo, Dock Sur, Hokusai, Bánfield, Nebuloso, Galacho y Mal de Vinos. Cuidador: Martiniano I. Canay.

5ª CARRERA — 1.800 METROS
1ª MY HOPE 56, por Penny Post y Mysusie, del stud "Poupée", (J. Ortiz Tapia), $ 7.10 y $ 2.50; 2ª N'loka 56, $ 2.60; 3ª Heraflés 56, $ 2.40 y 4ª Sparque 54. Ganada por 3/4 de cuerpo. Tiempo: 1'49" 3/5. No corrieron: Colores, Rajadora, Enojada, Mentirilla, Egeria y Salsa Tártara. Cuidador: José Di Tomasi.

6ª CARRERA — 2.000 METROS
1º NIÑO LUIS 55, por Claro y Good Night, del stud "S.I.A.S.A.", (F. Antúnez), $ 2.80; 2º Royal Legión 53; 3º Misántropo 53, y 4º Nía 52. Ganada por 1/2 pescuezo. Tiempo: 2'2" 2/5. No corrieron: Miriñaque, Grand Pa, Bumpy, Rompefuego, Clermont, Milonguero Perdulario e Hípias. Cuidador: Julio F. Penna.

7ª CARRERA — 1.800 METROS
1ª RAMA CAIDA 56, por Tropezón y Agua Tónica, del stud "La Penita", (H. Cassalotti), pesos 4.20 y 2.70; 2ª Azotada 56, $ 3.90; 3ª Esbelta 56, $ 3.30, y 4ª Murria 56. Ganada por 1/2 cuerpo. Tiempo: 1'49" 4/5. No corrieron: Refranera, Faz, Muy Curiosa, Monina y Colibrita. Cuidador: Cayetano Martello.

8ª CARRERA — 1.000 METROS
1º IMPERIALIST 54, por British Empire y Marisette, del stud "Tobetma", (E. W. Perdomo), $ 8.90 y 3.40; 2º Pest 53, $ 5.50; 3ª Nueva España 53, $ 3.40 y 4º Trigo Verde 56. Ganada por 1 y 1/2 cuerpo. Tiempo: 58" 3/5. No corrieron: Royal Castle, Only, Kapenojo, Alforjero, Your Chance, Buggy, Manjuari, Melonazo y Boulogne. Cuidador: Héctor C. Solari.

9ª CARRERA — 1.400 METROS
1ª PIQUERA 50 1/2, por Bulldozer y Bonanza II, del stud "El Moro", (M. Giles), $ 11.80; 2ª Songeuse 50 1/2; 3ª Carabella 49, y 4ª Jorgelina 61 1/2. Ganada por 3 cuerpos. Tiempo: 1'22". No corrieron: Enmascarada, Acurrucada, Timocracia, Jostina, Esbelta, Paralela y Egeria. Cuidador: Joaquín G. Rotta.

CORREO ARGENTINO ROSARIO
FRANQUEO A PAGAR
CUENTA Nº 878
CATEGORIA
INTERES GENERAL